Raquel, a esperada

"Miss" GB-65, Maria Raquel de Andrade, chegou atrasada, ontem, ao seu primeiro compromisso oficial como representante da beleza carioca: visita ao Secretário de Turismo, Sr. Leoberto Ferreira.

Êle desculpou-a: "Você merece uma espera maior"

CAAMANO ACEITA ELEIÇÃO COM OEA

(Página 2)

O TEMPO

Tempo: Bom, nevoeiro pela manhã.
Temperatura: Estável.
Ventos: Leste a Norte, fracos. Visibilidade boa.
Máxima: 28.5 (Engenho de Dentro).
Mínima: 15.7 (Jardim Botânico).

80 CRUZEIROS

Diario Carioca

ANO XXXVI

FUNDADO POR J. E. DE MACEDO SOARES EM 1928

Rio de Janeiro, quinta-feira, 24 de junho de 1965

N.º 11.427

BIBLIOTECA NACIONAL — Rio de Janeiro

O DÓLAR

O dólar-papel foi cotado no fechamento a Cr$ 1.855 para compra e a Cr$ 1.860 para venda. O dólar-exportação regulou a Cr$ 1.825 e o importação a Cr$ 1.850.

80 CRUZEIROS

Arigó livre

O Supremo Tribunal Federal concedeu ontem habeas-corpus ao médium José Pedro de Freitas, conhecido como Zé Arigó, prêso na cadeia de Conselheiro Lafaiete, em Minas, por exercício ilegal da medicina, sôbre quem o nôvo DC vem publicando uma série de reportagens. (Pág. 3)

Magalhães a Castelo:

— AQUI NÃO SE FAZ ELEIÇÃO

O Governador de Minas, Sr. Magalhães Pinto, disse a dois emissários especiais do Presidente Castelo Branco que "em Minas não permite eleições". O Sr. Magalhães Pinto quer: adiamento das eleições, criação de um Conselho de Governadores, de um Conselho Revolucionário e um nôvo Ato Institucional. Declara que a PM lhe é fiel com "seus 30 mil homens" e declara, alto e bom som, que "só sairá de seu palácio para outro palácio". (Página 5)

Magalhães e o mêdo

Parece não haver dúvida: o mêdo das urnas leva o Sr. Magalhães Pinto à conspiração. O Presidente da República está de sobreaviso. Ainda ontem o próprio chefe do Serviço Nacional de Informações deslocou-se para o Palácio das Mangabeiras para dizer, de frente, a seu locatário que os seus passos estão vigiados. O Governador de Minas não se conforma com a perda do poder. Isto — manter-se no govêrno — é mais importante para o Sr. Magalhães Pinto que preservar o conceito mineiro do amor ao equilíbrio, ao "senso grave da ordem". Tanto é verdade, que no momento em que o poder central, nascido da Revolução de março, pune mesmo os seus partidários mais extremados para dar a medida de sua autoridade, o ocupante do govêrno de Minas declara: "Aqui está tudo bem, porque a Polícia Militar permanece fiel ao governador". A simples frase justificaria a intervenção federal em Minas Gerais. A impossibilidade de diálogo entre o Governador Magalhães Pinto e o Presidente Castelo Branco está, sobretudo, em que o chefe do govêrno central quer eleições, acredita nelas, não teme o seu resultado. E o Sr. Magalhães Pinto confunde a sorte da Revolução e do país com a certeza do seu fracasso eleitoral.

Castelo Branco: não aceito imposição de ninguém

O Presidente Castelo Branco, ao receber a mensagem de rebeldia do Sr. Magalhães Pinto, declarou ao Presidente da Câmara que "não está disposto a aceitar as imposições do governador de Minas". Em seguida tomou estas providências: mandou Golberi a Belo Horizonte, ordenou aos ministros militares que se acautelem para a eventualidade de problemas em Minas. O primeiro a se movimentar nesse sentido foi o Ministro da Guerra, ao enviar dois dos seus melhores oficiais a Belo Horizonte. "Qualquer reação do governador mineiro não encontrará o govêrno central desprevenido" — disse um porta-voz da Casa Militar do Planalto. (Leia na página 5)

MARILDA VEM

Marilda Mascarenhas, contribuição da Boa Terra que já deu Marta Rocha ao Brasil, trouxe de Salvador para ajudá-la a brilhar entre as "misses", uma boneca devidamente abençoada pelo Pai de Santo. Além, naturalmente, dos encantos que a Natureza lhe deu. "Miss" Bahia é universitária e, segundo um de seus professôres, que veio ao Rio para torcer por sua vitória, é também uma aluna aplicada. E está muito preocupada com a falta de pimenta nos EUA, para onde, se eleita, terá de ir. (Página 10)

Frei comerá com rainha

LONDRES (Reuters-DC) — A Rainha Elizabeth homenageará o Presidente Eduardo Frei do Chile e sua espôsa, com um banquete oficial no Palácio de Buckingham, durante sua visita de quatro dias à Inglaterra no próximo mês.

O presidente chileno chegará a esta capital no dia 13 de julho, durante uma excursão pela Europa que incluirá a Itália, a França e a Alemanha.

Hélio luta contra não pode

O Sr. Hélio de Almeida deu início, ontem, a uma série de contatos com parlamentares, visando obtér a alteração do projeto de lei das inelegibilidades com a recusa dos dispositivos que o tornam inelegível.

O candidato petebista, ao chegar a Brasília declarou que sua campanha não sera paralisada até que a lei seja votada.

"Minha campanha já está nas ruas — disse. — O Poder Executivo exerceu um direito seu, propondo o projeto, mas eu confio que o Poder Legislativo não o aprovará assim e que manterá o meu direito a pleitear o Govêrno da Guanabara". (Leia na página 5)

QUANTO MAIS CASA MAIS CHORA

ARLINGTON, VIRGINIA, E.U.A. — A atriz Lana Turner viajou ontem, em lua-de-mel com o seu sexto marido, o produtor cinematográfico Robert Eaton, de 34 anos de idade. Ele, porem, casou pela primeira vez. O casamento foi celebrado na residência do pai do noivo e, após a cerimônia, Lana Turner disse à imprensa: "Fiquei tão nervosa que não pude conter as lágrimas". Ela tem 42 anos, oficialmente. (Radiofoto AP)

Golberi fracassa junto a Magalhães

O Ministro Golberi do Couto e Silva, aparentemente, fracassou em sua missão oficial, junto ao Governador Magalhães Pinto. Logo depois de sua saída, o Sr. Magalhães Pinto declarou: "Recebi com cordialidade o emissário do Presidente. Mas a esta altura é difícil retomar o diálogo com o Marechal Castelo Branco". E mais: "A PM de Minas é fiel a mim". Pouco depois, o Coronel Costa Cavalcânti dizia, em Brasília, ter ouvido do comandante da PM mineira a declaração de que "Minas está sendo espezinhada". O encontro do chefe do SNI com o governador realizou-se no Palácio das Mangabeiras. Depois, Golberi disse à imprensa: "Não falo. Só Castelo pode falar". (Leia na página 5)

Bicicleta em crise no Vietnã

DA NANG, Vietnã do Sul (Reuters-DC) — As autoridades municipais tomaram medidas ontem para dar fim às queixas do pessoal norte-americano contra os preços elevados cobrados pelas bicicletas de aluguel.

Os preços foram tabelados, depois que a polícia tomou conhecimento de vários incidentes entre norte-americanos e condutores de veículos. Num dêsses casos, um americano quase estrangulou um vietnamita, que lhe cobrara 100 piastras .... (Cr$ 2.400) por uma corrida no valor de dez.

Sonny apanha do impôsto

DENVER, E.U.A. (Reuters-DC) — As autoridades do Impôsto de Renda solicitaram à Justiça autorização para a venda de propriedade pertencente ao ex-campeão mundial de pesos pesados, Sonny Liston, a fim de atender ao pagamento de 16.142 dólares de impostos e multas.

LIDER manda pombos preparar revolução

Pouco antes de lançar seu manifesto ameaçando o Presidente Castelo Branco com uma "revolução", a cúpula da LIDER mandou cinco pombos-correios militares para as guarnições militares de todo o país fazer aliciamento para um golpe contra o Presidente da República. A palavra de ordem da organização é "CASTELO NÃO PODE FICAR". Na reunião foi constituído um triunvirato para governar o país, formado pelos militares Odílio Denis, Sílvio Heck e Correia de Melo. Outro grupo, porém, é de opinião de que o país deveria ser dirigido por um Conselho nos moldes do que preconizou o Brigadeiro Guedes Muniz, em 1955. A reunião foi a primeira realizada pela LIDER, depois que a organização passou a ser presidida pelo Sr. Sílvio Heck com a colaboração de outros dois elementos considerados "duros". (Leia na pág. 5 e *editorial* na pág. 4)

Para soldas de responsabilidade...

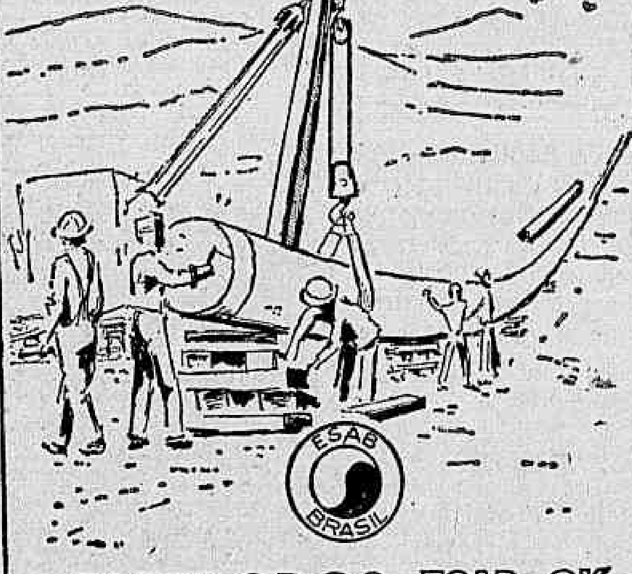

ELETRODOS ESAB-OK

MUNDIALMENTE AFAMADOS

O JOÃO DE HOJE

Pela oitava vez na historia do futebol, as seleções do Brasil e de Portugal vão se defrontar hoje à tarde (13.30 horas no Brasil), no Estádio das Antas, na cidade do Pôrto, em Portugal. Dos sete encontros anteriores os brasileiros venceram seis e perderam um.

Ao chegarem anteontem de Lisboa, os jogadores brasileiros foram cercados por uma multidão de mais de mil fãs, atraídos sobretudo pela presença de Pelé. Eusébio, o Pelé português, foi o artilheiro dos campeonatos portuguêses de 1964 e 1965. A seleção do Brasil jogará com a mesma formação que iniciou a partida contra a Argélia, com o retôrno, porém, de Rildo, no lugar de Altair. A grande curiosidade da torcida lusa é por Garrincha (foto), que ainda não viram atuar. (Página 11)

DC-Rápidas

● O Supremo Tribunal Federal, embora julgando prejudicado o pedido de *habeas-corpus* em favor do estudante angolano José Lima Azevedo, com expulsão do país já decretada, determinou à Polícia da Guanabara a imediata libertação do paciente, que ficará em liberdade vigiada, enquanto permanecer no Brasil. ● O chefe da Delegação da Liga Arabe, Sr. Mansour Challita, ofereceu ontem um banquete às representações árabes à Assembléia da Interpol. ● Esperada no Rio, dia 29, uma delegação do Govêrno da Austrália, chefiada pelo Ministro de Obras Públicas, Senador John Gordon, para visita de uma semana. ● Instalou-se ontem a Comissão Estadual de Contrôle de Publicidade, que disciplinará a afixação de cartazes na cidade e outras modalidades de propaganda comercial. ● O prof. Luís Carneiro foi eleito ontem presidente do Sindicato dos Professôres da Guanabara, em pleito a que compareceram mais da metade dos associados. ● O Governador Lomanto Júnior, que chegou ontem ao Rio, disse no aeroporto que o Marechal Castelo Branco prometeu nomeá-lo embaixador na Itália, quando deixar o Govêrno da Bahia.

FÁBRICA DE LATAS EM GERAL E LITOGRAFIA

RIO INDUSTRIAL

estamparia rio industrial s. a.

Estrada Velha da Pavuna, 1130
Tel. 29-7113 - Inhaúma
Rio de Janeiro - GB

URSS não recebe missão de paz de Wilson: Vietnã

LONDRES, WASHINGTON, MOSCOU, SAIGON, HONG KONG, BIEN HOA — (Reuters-AP-ANSA-DC) — A União Soviética recusou-se, ontem, a receber a proposta Missão de Paz da Comunidade Britânica para o Vietnã. Uma fonte diplomática confirmou essa recusa, após haverem os embaixadores britânico, nigeriano e ganês na URSS apresentado a proposta ao Primeiro-Ministro Alexei Kosiguin.

A resposta diplomática do "premier" russo aduz que a União Soviética não foi autorizada por nenhuma das partes em guerra a conduzir os têrmos de negociações de paz. Apesar da inclusão de Kwane Nkrumah, considerado "amigo da União Soviética"", na missão, a resposta de Kosíguin não causou qualquer surprêsa, embora feche caminho às negociações.

Insistente

Apesar de ver cada dia reduzido o seu campo teórico de ação em prol da paz no Vietnã, a Missão da Comunidade Britânica não se dá por vencida na tarefa que se propôs realizar. "E' intenção da Missão visitar as capitais que possa", declarou um porta-voz da Conferência da Comunidade Britânica, que se desenvolve em Londres.

A resposta da União Soviética deixa pràticamente Washington e Saigon como as únicas capitais que poderão ser visitadas pela Missão. Trabalhando num lado só, a Missão parece condenada ao fracasso. A impressão de fracasso também sensibiliza o Presidente Johnson, dos Estados Unidos, que disse, ontem: "Os comunistas não comparecerão a uma mesa de conferência até ser demonstrado que não poderão conquistar o Vietnã do Sul. Quando isso fôr demonstrado, então sim". As declarações presidenciais foram apoiadas pelo Secretário de Estado Dean Rusk. Rusk afirmou que os Estados Unidos recebem com satisfação os movimentos da Comunidade Britânica, mas lembrou que "o outro lado não está pronto para a paz".

Numa entrevista que ontem concedeu ao "Foreign News Service", Dean Rusk disse que os ataques aéreos ao Vietnã do Norte prosseguirão. Acrescentou que "muito embora não existam "alvos privilegiados", os pontos de ataque ao Vietnã do Norte continuarão a ser cuidadosamente escolhidos, evitando-se áreas civis e situações tais que os comunistas possam fazer decolar seus aviões para interceptar os norte-americanos. Nenhuma pausa nos bombardeios é cogitada.

Despachos de Saigon informam que a Fôrça Aérea Norte-vietnamita parece estar adotando algumas das táticas utilizadas pelo Viet-Cong há anos, na guerra de guerrilhas terrestres: atacar e fugir e só combater quando em superioridade de fôrça sôbre o adversário.

Caças a jato norte-vietnamitas estão entrando em combate com aviões norte-americanos com maior freqüência, nos últimos dias, participando da defesa dos alvos nortistas atacados. Até o momento, têm estado em desvantagem.

Funcionários norte-americanos sediados em Saigon especulam que o Vietnã do Norte deverá ter agora mais aviões "Migs" 17 do que quando começaram os ataques aéreos, em abril. Hanói, com mais aviões, pode arriscar-se a perder alguns em combate.

Dois batalhões sul-vietnamitas, apoiados por tanques, mataram cêrca de 50 guerrilheiros comunistas do Viet Cong, no início de uma grande operação de busca e destruição, a 544 quilômetros a Nordeste de Saigon.

Quatro jatos da Marinha dos EUA informaram ter localizado uma grande fôrça do Viet-Cong numa área de estacionamento, a 80 quilômetros da base de Pleiku, ontem, fornecendo o alvo para outro ataques aéreos de destruição contra o Viet-Cong. As notícias da frente de batalha dizem que as baixas governamentais foram quase insignificantes.

Ainda ontem, quatro aviões da Marinha dos EUA bombardearam depósitos subterrâneos de petróleo a uns 200 quilômetros ao Sul de Hanói, segundo informou um porta-voz militar norte-americano. Os pilotos dos aviões informaram que conseguiram destruir cêrca de 80 por cento dos alvos indicados.

Os aviões que participaram do ataque foram escoltados por quatro caças.

Outros aviões norte-americanos bombardearam diversos objetivos ao Norte e ao Sul de Hanói, pelo segundo dia consecutivo, ontem. Nessas operações, foi derrubado um "Thunderchief", pelas baterias antiaéreas manobradas pelos vietnamitas do norte, segundo informação norte-americana. A agência de notícias do Vietnã do Norte, no entanto, diz que foram três os aparelhos norte-americanos derrubados. A informação americana acrescenta que o pilôto de seu avião derrubado saltou de pára-quedas e foi recolhido por um helicóptero dos Estados Unidos.

Essas operações de ataque ao território norte-vietnamita resultaram na destruição de cinqüenta prédios e danos em outros 43. Os ataques se estenderam até uma distância de 160 quilômetros da fronteira chinêsa. Nêles foram empregadas 45 toneladas de bombas.

Enquanto isso, um batalhão australiano tornou-se inteiramente operacional, na importante base aérea de Bien Hoa, perto de Saigon.

Vingança

O jornal oficial do Vietnã do Norte, "Nhan Dan", exigiu vingança, ontem, pela morte de Tran Van Dang executado por um pelotão de fuzilamento, anteontem, em Saigon, como terrorista do Viet-Cong "Vinguemos Tran Van Dang e detenhamos o braço fascista dos norte-americanos e seus lacaios, que incorreram em outra dívida de sangue em relação ao povo vietnamita", diz o jornal.

Encontro De Gaulle — Humphrey inicia o degêlo França-EUA

PARIS (De Harold King, da Reuters) — Foi muito franca a troca de pontos de vista durante a visita do vice-Presidente Hubert Humphrey ao Presidente Charles De Gaulle, no fim da semana passada, revelou hoje um porta-voz oficial francês.

O vice-Presidente Humphrey informou ontem aos líderes do Congresso, segundo informações de Washington, que o Presidente De Gaulle gostaria de avistar-se com o Presidente Johnson.

Interpelado a respeito dessa notícia, o Ministro da Informação francês, Alain Peyrefitte, declarou: "Não foram comentadas na reunião do Gabinete as declarações feitas pelo Sr. Humphrey ao regressar aos Estados Unidos".

Franqueza e cordialidade

Acrescentou Peyrefitte que, durante as conversações com Humphrey, "os pontos de vista dos dois países foram explicados com franqueza e cordialidade como acontece com dois amigos que confiam em sua amizade e não precisam ocultar seu pensamento".

Fontes oficiais francesas e norte-americanas informaram que nada sabem a respeito das notícias de que os dois estadistas discutiram a possibilidade de uma entrevista Johnson-De Gaulle.

A visita do vice-presidente dos Estados Unidos foi muito bem acolhida pela imprensa francesa. O "France-Soir", o maior jornal do país, declarou "Começa o degêlo franco-americano"

Fontes oficiais francesas disseram que no encontro entre Humphrey e De Gaulle foram debatidos todos os assuntos importantes, porém não houve negociações sôbre um encontro Johnson-De Gaulle sôbre o Vietnã ou qualquer outro problema internacional.

Segundo essas fontes, Humphrey declarou a De Gaulle, em dado momento, que o Presidente Johnson gostaria de avistar-se com êle, e o general respondeu que teria também muita satisfação em conversar com o presidente norte-americano. Mas os entendimentos ficaram nisso. Em Washington, um porta-voz da Casa Branca declarou que não se considerava a visita de Humphrey a Paris como base para um futuro encontro entre os dois presidentes.

A despeito das divergências políticas, Washington não considera agradável a perspectiva de uma França sem o General De Gaulle. Por isso Johnson acredita que, com tempo, perseverança e um pouco de compreensão entre os líderes europeus, a aliança ficará fortalecida.

Bob Kennedy pede acôrdo atômico logo

WASHINGTON (AP) — O Senador Robert F. Kennedy pediu ontem ao Presidente Lyndon Johnson que dê "prioridade especial" aos esforços destinados a prevenir a proliferação de armamentos nucleares. Kennedy declarou, em discurso no Senado, que os Estados Unidos não podem esperar a paz no sudeste asiático para então tomar medidas contra a proliferação de armas nucleares em pelo menos dez países, que estão capacitados a produzi-las dentro de três anos.

O senador democrata disse que o tratado de proscrição parcial das experiências atômicas foi proclamado como o primeiro de muitos passos para assegurar a paz, "mas até agora não demos o segundo passo". "O mundo não se mobilizou além da proscrição parcial dos testes nucleares, para deter a disseminação de armas atômicas", disse o senador democrata.

"Se tivermos de deixar aos nossos filhos, continuou, um planêta no qual possam viver com segurança, devemos retomar a senda da paz".

Pedra no caminho

"No início desta viagem, não podemos permitir que as exigências da política diária obstruam nossos esforços para resolver o problema da disseminação de armas nucleares. Não podemos esperar a paz no sudeste asiático enquanto os armamentos nucleares se disseminarem em tal proporção que escapem totalmente do contrôle.

Disse que "devemos começar a nos movimentar agora, em tantas frentes quantas forem possíveis, para encarar o problema. Cada dia que passa aumentam as probabilidades de que outra nação fabrique sua própria bomba; e cada nôvo possuidor da bomba levará outros a abandonar o freio que até agora os impede de ingressar também no clube atômico".

Para enfrentar a situação, Kennedy propôs que os Estados Unidos iniciem negociações com a União Soviética sôbre um tratado de não-proliferação nuclear pelo qual tôdas as nações teriam uma garantia das duas potências contra qualquer chantagem nuclear.

Sugeriu também um estudo sôbre a criação de zonas desnuclearizadas, particularmente na América Latina e na África.

Pediu ainda a extensão do acôrdo sôbre proscrição de experiências atômicas, para incluir também as explosões subterrâneas, e o congelamento dos estoques atômicos dos Estados Unidos e da União Soviética nos níveis atuais e o fortalecimento do organismo internacional sôbre a energia atômica.

EUA: milagre alemão agora é no Brasil

WASHINGTON (AP-DC) — Os funcionários norte-americanos acreditam que poderia ocorrer "um milagre econômico" no Brasil, semelhante ao da Alemanha do após-guerra, em conseqüência dos esforços que vêm sendo realizados pelo nôvo govêrno brasileiro, e nos auxílios da Aliança para o Progresso.

William Rogers, vice-coordenador e chefe de operações da Aliança, disse que se o programa de desenvolvimento econômico do Pres. Castelo Branco der resultado, será "um programa sem precedentes em nenhum país ocidental nos últimos 15 anos".

Em relação à América Latina em geral, Roger e Jack Vaughn, Secretário de Estado Assistente para Assuntos Interamericanos, disseram que as perspectivas eram promissoras, mas que em última análise o êxito da Aliança dependerá quase inteiramente do que cada um dos países latino-americanos fizer por si próprio.

ENCONTRO NO CAIRO

CAIRO — O Primeiro-Ministro da China Comunista, Chou En-Lai, conferenciou com o Ministro das Relações Exteriores argelino, Abdelazzi Bouteflika, no Palácio Kubber. O chanceler argelino obteve o apoio de Chou para que a conferência afro-asiática se inicie no próximo dia 29, apesar da confusa situação que reina na Argélia. (AP)

Cresce agitação pró-Ben Bella

ARGEL (Reuters-AP-DC) — Tropas do Govêrno tomaram posição ontem em postos chaves de Argel, enquanto as autoridades se vêem a braços com novas manifestações de apoio ao deposto Presidente Ben Bella.

As manifestações, que atingiram anteontem à noite as maiores proporções desde a queda do ex-homem forte argelino sábado passado, estão criando sérias dificuldades ao nôvo Conselho Revolucionário, comandado pelo Coronel Houari Boumedienne, que promoveu ontem uma reunião para discutir a situação no país e, segundo se espera, a adoção de medidas contra as manifestações.

O recrudescimento das demonstrações a favor de Ben Bella lançou dúvida sôbre a decisão de Boumedienne de realizar a conferência afro-asiática dentro da data prevista, ou seja, a partir do dia 29 dêste mês. A polícia empregou gás lacrimogêneo e cassetetes para dispersar os manifestantes, que têrça-feira à noite batiam tampas de latas de lixo aos gritos cadenciados de "Boumedienne assassino e "liberdade para Ben Bella".

Previsão de desordens

Essa foi a quarta manifestação realizada em Argel desde que Ben Bella foi derrubado.

A cidade encontra-se em calma, mas pequenos grupos de unidades armadas permaneciam ontem nos postos chave da capital, na previsão de novas desordens.

Representantes de 13 países já chegaram a Argel para a reunião preparatória de Ministros do Exterior hoje, segundo anunciou um porta-voz do Ministério do Exterior.

Os observadores esperam que a reunião recomende agora o adiamento da conferência de cúpula da qual deverão participar 50 países, apesar de todo o empenho manifestado por Boumedienne para efetuá-la agora.

O nôvo govêrno viu-se ontem diante de uma nova solicitação de adiamento da conferência, formulada por 14 países da Comunidade Britânica, que se uniram ao Japão e a vários outros países, sugerindo a conveniência de o Conselho Revolucionário consolidar sua posição antes da realização da conferência.

A primeira dificuldade que se colocou para os ministros afro-asiáticos foi a divergência sôbre a participação ou não da União Soviética e da Malásia.

O adiamento da conferência representaria grande desprestígio para o regime de Boumedienne.

O Chanceler Argelino, Abdel Aziz Bouteflika, que regressou ao meio-dia de ontem de sua viagem ao Cairo, passou várias horas no aeroporto Maison Blanche, em Argel, recepcionando as diversas delegações que chegavam para a conferência preliminar.

Bouteflika disse que no Cairo teve oportunidade de falar tanto com o Presidente Nasser como com o Primeiro-ministro chinês Chou En-Lai. Declarou que Chou lhe garantira que estará em Argel no próximo sábado.

Chou e Nasser viajaram ontem em trem especial para Alexandria. O "premier" chinês tinha anunciado sua partida para Argel ontem, mas decidiu adiá-la a fim de aguardar a normalização da situação argelina.

Livro branco contra Ben Bella

O nôvo govêrno argelino anunciou que divulgará em breve um "livro branco" contando tôdas "as maldades negras" praticadas por Ben Bella.

O jornal governamental "El Moydjahid" admitiu indiretamente que tem havido manifestações de protesto contra o Conselho Revolucionário em Argel e outras cidades do país, culpando "alguns agitadores que tentam semear dúvidas na mente popular e abusar da boa fé do povo".

No Cairo, cêrca de 50 estudantes levando retratos de Ben Bella lutaram ontem com policiais nos terrenos da Embaixada argelina.

Ocorreu ainda um segundo choque, quando os estudantes tentaram marchar pela rua principal do elegante distrito de Zamalek.

CONSELHO SUPERIOR DAS CAIXAS ECONÔMICAS FEDERAIS

LOTERIA FEDERAL DO BRASIL

PRÊMIO MAIOR LÍQUIDO:

271.ª EXTRAÇÃO — Cr$ 500.000.000 — PLANO XXXII

Lista de QUARTA-FEIRA, 23 de JUNHO de 1965

11.476 prêmios compreendidos nas séries A e B

SERÃO PAGOS INTEGRALMENTE OS PRÊMIOS DESTA LISTA

PREMIOS CR$

0 — 0782 CENTENA; 0706 300.000
1 — 1345 200.000; 1622 200.000; 1782 CENTENA
2 — 2179 300.000; 2190 200.000; 2220 200.000; 2477 200.000; 2513 300.000; 2656 200.000; 2782 CENTENA
3 — 3024 2.000.000; 3146 200.000; 3223 200.000; 3321 200.000; 3394 5.º PRÊMIO; 3623 300.000; 3745 200.000; 3782 CENTENA; 3906 200.000
4 — 4120 300.000; 4782 CENTENA; 4946 300.000; 4968 4.º PRÊMIO
5 — 5032 2.º PRÊMIO; 5069 200.000; 5106 300.000; 5200 300.000; 5240 300.000; 5782 CENTENA; 5869 200.000
6 — 6375 300.000; 6591 300.000; 6648 200.000; 6774 300.000; 6782 CENTENA; 6832 200.000; 6974 200.000
7 — 7254 200.000; 7571 200.000; 7782 CENTENA; 7911 300.000
8 — 8082 200.000; 8360 200.000; 8417 200.000; 8504 200.000; 8560 200.000; 8782 MILHAR
9 — 9085 200.000; 9161 200.000; 9503 2.000.000; 9771 200.000; 9782 CENTENA
10 — 10065 300.000; 10085 200.000; 10650 300.000; 10782 CENTENA
11 — 11143 300.000; 11163 200.000; 11408 200.000; 11782 CENTENA
12 — 12204 200.000; 12613 300.000; 12782 CENTENA
13 — 13782 CENTENA; 13878 300.000
14 — 14442 300.000; 14782 CENTENA
15 — 15100 300.000; 15285 200.000; 15326 200.000; 15582 200.000; 15782 CENTENA
16 — 16362 2.000.000; 16782 CENTENA; 16807 200.000
17 — 17325 2.000.000; 17451 200.000; 17734 200.000; 17782 CENTENA; 17788 300.000
18 — 18367 200.000; 18773 3.000.000; 18774 3.000.000; 18775 3.000.000; 18776 3.000.000; 18777 3.000.000; 18778 3.000.000; 18779 3.000.000; 18780 3.000.000; 18781 3.000.000; 18782 1.º PRÊMIO; 18783 3.000.000; 18784 3.000.000; 18785 3.000.000; 18786 3.000.000; 18787 3.000.000; 18788 3.000.000; 18789 3.000.000; 18790 3.000.000; 18791 3.000.000; 18994 3.º PRÊMIO
19 — 19350 300.000; 19470 200.000; 19782 CENTENA
20 — 20106 200.000; 20202 200.000; 20297 200.000; 20706 300.000; 20782 CENTENA; 20925 300.000
21 — 21240 200.000; 21576 200.000; 21755 200.000; 21782 CENTENA
22 — 22485 300.000; 22782 CENTENA; 22806 300.000
23 — 23561 300.000; 23578 300.000; 23782 CENTENA
24 — 24011 300.000; 24062 200.000; 24413 200.000; 24782 CENTENA; 24812 300.000
25 — 25782 CENTENA; 25888 200.000
26 — 26768 300.000; 26782 CENTENA; 26853 2.000.000; 26900 300.000
27 — 27180 200.000; 27224 200.000; 27491 300.000; 27670 200.000; 27782 CENTENA
28 — 28022 300.000; 28250 200.000; 28439 200.000; 28782 MILHAR
29 — 29152 300.000; 29568 200.000; 29734 200.000; 29782 CENTENA; 29809 200.000
30 — 30089 200.000; 30300 200.000; 30584 200.000; 30617 300.000; 30782 CENTENA
31 — 31758 300.000; 31782 CENTENA
32 — 32202 300.000; 32285 300.000; 32519 300.000; 32536 200.000; 32781 300.000; 32782 CENTENA
33 — 33782 CENTENA; 33862 200.000
34 — 34369 200.000; 34782 CENTENA; 34801 300.000
35 — 35441 200.000; 35782 CENTENA
36 — 36782 CENTENA
37 — 37063 300.000; 37268 300.000; 37522 200.000; 37696 200.000; 37782 CENTENA; 37806 200.000
38 — 38003 200.000; 38574 200.000; 38782 MILHAR
39 — 39486 200.000; 39604 200.000; 39652 200.000; 39782 CENTENA; 39818 300.000

1.º PRÊMIO 18782 — 500.000.000 — Santa Catarina
2.º PRÊMIO 5032 — 100.000.000 — PARANÁ
3.º PRÊMIO 18994 — 50.000.000 — SÃO PAULO
4.º PRÊMIO 4968 — 20.000.000 — SÃO PAULO
5.º PRÊMIO 3394 — 10.000.000 — R. G. DO SUL

Todos os bilhetes terminados com o milhar 8782 têm Cr$ 3.000.000
Todos os bilhetes terminados com a centena 782 têm Cr$ 250.000
Todos os bilhetes terminados em 2 (final do 1.º prêmio) têm Cr$ 100.000
Todos os bilhetes terminados em 32, 94, 68 e 94 têm Cr$ 100.000

ATENÇÃO: — Os prêmios de milhar, centena, dezena e unidade, derivados de um mesmo número não serão acumulados, sendo o bilhete resgatado pelo prêmio mais elevado.
Cada um dos 5 prêmios maiores não terá direito a prêmio derivado de seu próprio número.

Administração do Serviço de Loteria Federal — Diretor Geral: AURELIO DA NOVA CASTELLO BRANCO
23 de Junho de 1965 — 271.ª Extração
Fiscal Geral de Loterias: FERNANDO GOMES CALMON

A partir de Julho — 150 MILHÕES NA DOBRADINHA

Caamano diz à OEA que aceita o plano de paz

SÃO DOMINGOS (De Joseph Pringle, da Reuters) — O govêrno "constitucionalista" do Coronel Francisco Caamaño confirmou ontem que aceita a estrutura geral das propostas de paz apresentadas sexta-feira passada pela Organização dos Estados Americanos.

Num breve encontro com a missão da OEA, os representantes "constitucionalistas" disseram, que aceitavam o plano para a formação de um govêrno provisório, seguido pela realização de eleições gerais dentro de seis a nove meses, sob os auspícios da OEA.

Ao mesmo tempo, contrapropuseram que a Fôrça Interamericana, criada depois da revolução de 24 de abril, seja retirada da República Dominicana dentro de 30 dias, após a instalação do govêrno provisório.

Imbert ainda não respondeu

A missão de três membros, integrada por Ellsworth Bunker, dos Estados Unidos; Ilmar Pena Marinho, do Brasil; e Ramon Clairmont Duenas, de El Salvador, foi criada para solucionar a crise causada pelo atual conflito entre as fôrças de Caamano e as tropas do General Antônio Imbert Barreras.

Recentemente, Caamano afirmou que a proposta da OEA não era uma solução, "mas apenas uma base para a procura de soluções".

Até agora, não foi recebida nenhuma resposta das fôrças de Imbert.

Na reunião de ontem, que durou apenas dez minutos, no QG de Caamano, a missão recebeu uma cópia das contrapropostas constitucionalistas sôbre aspectos menos importantes do plano, que prometeu estudar.

Em suas contrapropostas, os "constitucionalistas" dizem que, diante da superioridade de potência das fôrças "intervencionistas" (tropa interamericana), seu govêrno considerou que era obrigado a negociar um acôrdo para solucionar a crise.

Mas afirmaram esperar que a OEA compreenda que tal acôrdo deve corresponder às aspirações do povo dominicano, pois sòmente assim será um acôrdo digno e democrático.

OEA estuda contra-propostas

Afirmaram os "constitucionalistas" que o govêrno provisório deve dar expressão aos direitos históricos pelos quais o povo dominicano vem lutando e deve cumprir sua missão de realizar eleições livres, disseram também que os partidos políticos, supostos ou reais, e os grupos políticos que correspondem a interêsses de famílias ou de clãs não devem tomar parte em tal eleição. Acrescentaram que o govêrno provisório deve também manter a tradição dominicana de presidencialismo.

Tal govêrno deverá ter um presidente e um vice-presidente. Nem o presidente provisório, o vice-presidente ou os membros de seu gabinete, poderão participar das eleições gerais realizadas durante o seu mandato. Antes de tomar posse, os membros do govêrno provisório devem fazer uma declaração de bens, e, após a posse, o nôvo govêrno deve cuidar imediatamente de trabalhar pela "recuperação nacional", reconstruindo o que foi danificado ou destruído pela ação militar.

As propostas à OEA foram assinadas pelo presidente do govêrno "constitucionalista", Coronel Francisco Caamano; por Hector Aristy, Ministro da Presidência, Niabal Campagna, presidente do Senado, Dr. Arévalo Cedeno Valdez, presidente da Câmara dos Deputados, Alfredo Conde Pausas, presidente da Suprema Côrte, Dr. Salvador Blanc, procurador-geral, e Jottin Cury, Ministro do Exterior.

Bunker informou que as propostas seriam estudadas pela OEA, porém não podia adiantar quando seria dada a resposta.

Os "constitucionalistas" disseram que também aceitariam o "ato institucional" proposto pela OEA, que regerá a atuação do govêrno provisório, desde que o mesmo contenha garantias referente aos direitos humanos, desenvolvimento social e econômico e liberdade individual.

PC em crise adia Congresso: URSS

MOSCOU (AP-DC) — O Partido Comunista soviético decidiu alterar suas normas e adiar um congresso partidário, assinalando com isso indecisão e até desacordo entre os dirigentes sôbre questões básicas, disseram, ontem, fontes bem informadas. Os dirigentes soviéticos enfrentam atualmente duas importantes questões:

Até onde e em que intensidade devem fazer oposição aos Estados Unidos no Vietnã e ajudar o Viet-Cong, numa tentativa de manter a liderança do movimento comunista frente às contínuas declarações de Pequim de que a China Comunista é mais revolucionária do que a União Soviética; e como compensar isso com uma tentativa para evitar uma guerra atômica preservando a coexistência pacífica com os Estados Unidos.

Outras dificuldades

Além dêsses problemas, os dirigentes soviéticos desejam também saber a melhor maneira de distribuir os esgotados recursos econômicos do país entre as diversas exigências de maiores quantidades de bens de consumo, desenvolvimento industrial, expansão militar, investigação espacial e a ajuda ao exterior.

Outra séria dificuldade para os líderes soviéticos é quem irá controlar seu Partido Comunista.

A decisão de adiar o Congresso do Partido significa que essas questões estão ainda sem resolver, causando sérios problemas para os dirigentes, segundo revelaram as mesmas fontes.

Segundo as normas do Partido, deve haver um congresso cada quatro anos para decidir sôbre a política a seguir. Um congresso de cêrca de cinco mil delegados é o organismo mais representativo do Partido, que reúne atualmente na União Soviética mais de 11 milhões de membros, para uma população de 230 milhões de pessoas.

Na verdade, os congressos ratificam decisões já tomadas pela direção partidária.

O último congresso foi realizado em outubro de 1961, determinando que o seguinte se realizasse em outubro próximo.

Entretanto, fontes autorizadas revelam, agora, que o Partido decidiu adiá-lo para o outono próximo.

Em 1961, o Comitê Central, constituído por 175 membros, expediu a convocação para o congresso a 10 de janeiro e anunciou sua agenda.

Comitê também adiou

Segundo rumôres que circulam na capital soviética e que não puderam, ainda, ser confirmados, uma reunião do Comitê Central foi adiada devido à grande indecisão interna.

Esperava-se que o Comitê se reunisse em meados de junho, mas não houve informações de que o tivesse feito. Alguns observadores acreditam que a reunião do comitê não se realizará antes de setembro, ainda que não esteja completamente afastada a hipótese de se reunir em julho. O Comitê tem de aprovar importantes itens para o plano qüinqüenal soviético, para 1966-70. Todavia, os dirigentes aparentemente, não decidiram sôbre a forma de utilizar os recursos do plano.

O Congresso partidário considerará os aspectos mais amplos do desenvolvimento econômico.

O último Congresso adotou um nôvo programa partidário. Em sua ênfase na prosperidade para o povo soviético e na coexistência pacífica, o programa irritou os chineses, agravando as disputas entre Moscou e Pequim. A China afirma que o auxílio a outros países comunistas deve ter prioridade sôbre a prosperidade interna e a paz.

O programa foi caracterizado como sendo virtualmente um plano pessoal de Nikita Kruchev, mas os atuais dirigentes continuaram a executá-lo em tôda a linha.

Entretanto, decisões concretas sôbre prosperidade e armamentos, além de uma atitude de liderança revolucionária do movimento comunista mundial, para evitar uma guerra nuclear, necessitam ser adotadas dentro da estrutura do programa.

Nos últimos tempos têm circulado insistentes rumôres sôbre tensões na chefia coletiva que substituiu Kruchev no ano passado.

"Repórter Continental", notícia em imagem e voz, diàriamente no Canal 9 às 19.30, agora com a colaboração do nôvo DC.

ADVOGADO EM BRASÍLIA
Tribunais Superiores
Dr Marcos Heusi Netto
End. Teleg. «Marbras» — Cx Postal 1365 fone 2-4498

Isa Motta e Maurício Lacerda Filho apresentam:

Ponto-contraponto

Bilac

Existe um pedido de informações na mesa do Sr. Bilac Pinto, sôbre os inquéritos administrativos no Itamarati.

Êstes inquéritos estão sendo engavetados nas mesas de alguns funcionários, os quais não **permitem o seu andamento e a sua conclusão, usando o adiamento perpétuo dos referidos inquéritos, como vingança pessoal.**

Evidentemente alguns diplomatas, que estão escondendo papéis, pertencem à Ku Klux Klan que funciona naquele Ministério, até mesmo no gabinete do Ministro de Estado. Para aquêles senhores um tanto nervosos: "Remember" o Coronel Martinelli.

O Embaixador Azeredo da Silveira sabe de tudo mas não quer dizer e Vasco sabe e não quer vêr.

O Senador Benedito Valadares só procurava o Sr. Juscelino Kubitschek em Paris, nas horas em que sabia não encontrá-lo em casa. Mas aqui no Rio, o Sr. Valadares procurando Dona Sara, não usou tanta cautela e conseguiu encontrá-la. Porém dona Sara recusou-se a recebê-lo.

Benedito

O Embaixador da Finlândia, Sr. Leppo, viajará em breve para o seu país, a fim de tratar do intercâmbio cultural entre a Finlândia e o Brasil. Pròximamente teremos um festival Sibélius com dois recitais, no Rio e um em São Paulo. A orquestra será regida por um maestro finlandês.

No dia vinte e cinco, amanhã, haverá um baile por ocasião do aniversário do Clube dos Caiçaras.

O bairro do Leblon está se tornando uma Chicago de 1925. Diàriamente pessoas são assaltadas a mão armada, pacatos transeuntes espancados e roubados a qualquer hora do dia ou da noite.

A Polícia, ao receber as queixas, responde também com queixas de que falta gente, faltam viaturas, enfim, falta tudo. Só não faltam, no caso, assaltantes. Êstes, não se queixam a ninguém de ninguém. Muito ao contrário, estão satisfeitíssimos com o Coronel Borges.

Magalhães Pinto, continua o mesmo: desmentindo nos vespertinos o que afirmaste nos matutinos e vice-versa.

Fontenele

Já existe um "bôlo" que se avoluma dia a dia de apostas a respeito da data da saída do Coronel Fontenele. Nós já contribuímos para o imenso bôlo, apostando mil cruzeiros no dia vinte e nove, dia de São Pedro. Será mais um balão a ser tascado, nos céus da Guanabara.

O pintor Ismaillovitch continua com a mesma atividade e produtividade de cinqüenta anos atrás. É o maior retratista que possuimos.

Ismailovitch é um homem admirável de modéstia. Pinta desde os cinco anos de idade e nos declarou agora, no auge de sua fama: não me considero um inspirado e sim um operário da pintura, sempre pronto para servir-lhe.

O Ministro Geraldo Silos de Carvalho, um dos mais inteligentes e brilhantes diplomatas brasileiros, está no Rio, em férias. Há vários anos serve na ONU e ficou habituado à pontualidade americana, que não é o nosso forte.

Geraldo nos contou que, chegando à hora marcada nos jantares a que comparece aqui no Rio, passa quase sempre pelo vexame de não encontrar nenhum convidado, chegam todos atrasadíssimos. E, na maioria das vêzes, a própria dona da casa ainda nem está pronta, e êle fica sòzinho, vagando pelos salões.

Alistamento eleitoral terminará à meia-noite

Todos os 25 cartórios eleitorais da Guanabara funcionarão, hoje, dia de São João, em expediente ininterrupto, até às 24 horas, de modo a facilitar ao maior número de pessoas o alistamento ou transferência da Zona eleitoral.

Informa o TRE que basta preencher um formulário simples, exibir uma prova (qualquer) de identidade e fornecer três retratos de tamanho 3x4, para receber o talão que dá direito ao título de eleitor.

Sanções

O Desembargador Oscar Tenório, explicou ao DC, que os alistáveis que não se inscreverem, além da multa, ficarão privados de muitos direitos: receber vencimentos, tomar posse em cargo público, fazer empréstimo nos Institutos ou Caixas, obter passaporte ou carteira de identidade e etc.

Altrtou para a suspensão do alistamento hoje, só voltando a ser reaberto após as eleições a fim de que os 25 Juízes Eleitorais se dediquem, exclusivamente, às providências de organização do pleito, como preparo dos títulos, fôlhas de votação, mesas receptoras de votos etc. Os que extraviaram seus títulos, poderão obter segunda via até o dia 24 de julho.

O número de novos eleitores eleva-se a mais de um milhão e trezentos mil, disse o presidente do TRE.

Brasil terá Centro de Química do Mar

Um laboratório de Química do Mar, para atender a todo o Continente, poderá ser instalado no Brasil, com recursos fornecidos pela UNESCO, revelou o comandante do navio hidrográfico Almirante Saldanha, capitão-de-mar-e-guerra Paulo de Castro, em entrevista à imprensa, ontem.

O laboratório será "um magnífico centro de formação de química do mar", acrescentou, de grande importância para o desenvolvimento da pesca em nosso país.

Curso

A colaboração da UNESCO e organismos internacionais que cuidam de oceanografia com o Brasil está se ampliando. Por sugestão do Serviço Permanente do Nível Médio do Mar, o Canadá cederá ao Brasil quatro modernos marégrafos, que serão instalados nas Ilhas da Trindade, Fernando de Noronha, Foz do Amazonas e mil quilômetros acima, no leito do rio. Com auxílio dêsses instrumentos será possível esclarecer até onde as águas do mar penetram no Amazonas e em Maracá, a maior maré da costa brasileira, e estudar a possibilidade de construção, no futuro, de uma usina elétrica maremotora.

A próxima viagem do "Almirante Saldanha", com uma equipe de universitários, para um curso de oceanografia, teórico e prático, terá assistência da FAO. Um especialista da organização, virá ao Brasil para dar um curso de Teoria da Pesca.

Dora calunia e fere Leni

Em estado desesperador, Leni Soares de Amorim, casada, de 35 anos, está internada no Hospital Sousa Aguiar, ferida no peito com um tiro de revólver, disparado por Dora de tal, na casa de cômodos em que ambas vivem na Rua Conselheiro Josias, 16.

Leni, sabendo que Dora andava espalhando calúnias a seu respeito, foi tomar satisfações. As duas começaram a brigar com vantagem para Leni. Dora, então, correu ao seu quarto, apanhou um revólver e disparou vários tiros contra a adversária, um dos quais a atingiu no peito. A criminosa fugiu, estando o comissário José Henrique da 5ª Delegacia, em diligências para sua captura.

Supremo manda soltar 'Arigó'

O Supremo Tribunal Federal determinou, ontem, que fôsse pôsto em liberdade o médium José Pedro de Freitas, conhecido como José Arigó, condenado a 1 ano e 4 meses de detenção, acusado de exercício ilegal da medicana.

Atendendo a que estavam esgotados todos os prazos para julgamento da apelação da sentença que o condenara, o STF concedeu unânimemente ordem de Habeas-Corpur, determinando assim a imediata soltura do paciente, que aguardará em liberdade o referido julgamento.

Voto ao relator

O relator, Ministro Evandro Lins e Silva, proferiu oralmente o seu parecer, que foi acolhido pela unanimidade do Tribunal. Eis o seu voto:

"O art. 610, do Código de Processo Penal, dispõe o seguinte:

"Nos recursos em sentido estrito, com exceção do de habeas-corpus, e nas apelações interpostas das sentenças em processo de contravenção ou de crime que a lei comine pena de detenção, os autos irão imediatamente com vista ao procurador-geral, pelo prazo de cinco dias, e, em seguida, passarão, por igual prazo ao relator, que pedirá designação de dia para julgamento".

Ora, evidentemente, êsses prazos foram ultrapassados mais de vinte ou trinta vêzes. Quando o prazo, na apelação, deve ser, para o julgamento de processos de infração punida com pena de detenção de vinte dias, um mês ou dois meses, em respeito à liberdade individual, verificamos que, neste caso, desde novembro de 1964, um réu, que se apresentou espontâneamente à prisão, ainda não foi julgado.

Há ameaça de prolongamento dêsse prazo, com a entrada em férias do Tribunal no próximo mês de julho. Realmente, pela certidão existente nos autos, êste processo não pode ser mais julgado no corrente mês.

Realmente, é uma demasia e, a meu ver, configura um constrangimento ilegal, porque a lei não permite que o prazo seja excessivo para o julgamento de processo criminal de réu prêso.

"Assim, concedo a ordem para que o paciente aguarde em liberdade o julgamento da apelação."

Almirantes abrirão baterias contra CB

Os Almirantes Augusto Hammam Rademaker e Ernesto Correia de Melo, anunciaram a divulgação, na próxima quarta-feira, de manifestos de críticas ao Ministério da Defesa, em estudo, e à política do Marechal Castelo Branco, que julgam esteja contrariando os princípios revolucionários.

Também o Almirante Sílvio Heck, divulgará um manifesto na próxima semana, têrça-feira, criticando o Govêrno, que estaria agindo com moderação excessiva na punição dos corruptos e subversivos e apoiando os coronéis dos IPMs. O Almirante Sílvio Heck, reformado, pelo regulamento atual não será punido. Os Almirantes Rademaker e Correia de Melo, têm como certa a punição, logo após a divulgação dos documentos que anunciaram.

Pina

O Coronel Gérson de Pina, fêz nova visita ontem ao Coronel Martinéli, prêso no Forte de Copacabana, informando ao DC que continua trabalhando no IPM do ISEB, aguardando a designação de um substituto. Não se confirmou, ontem, a notícia de sua prisão, tida como certa na véspera.

Mais dois

O juiz substituto da Segunda Auditoria de Guerra, Maria de Alvarenga Viana, enviou ofício, ontem, ao comandante da Fortaleza de Santa Cruz e ao Coronel Ferdinando de Carvalho, encarregado do IPM do Partido Comunista, determinando a imediata libertação dos jornalistas Ivã Ramos Ribeiro e Mário Alves de Sousa.

Julgamento

O Superior Tribunal Militar iniciou ontem, em sessão secreta, o julgamento da apelação em favôr de Durval Vieira de Sousa, Ari Silveira Gonçalves, ambos condenados à dois anos de reclusão, como incursos na prática de atividades subversivas e incitamento; à rebelião; Jorge Galvão, Edésio Nazaré, Roldão Fernandes Cruz, José Pedro Mairink Filho e Brivaldo da Silva, todos operários do Centro de Armamento da Marinha, sendo que os últimos haviam sido absolvidos. Os indiciados foram processados, em 1964, por terem deflagrado greve pleiteando o 13º salário. O julgamento será concluído amanhã.

FAIBRÁS devolve presos e feridos

Chegarão hoje, às 17 horas, os três cabos da FAIBRÁS feridos em São Domingos, além de um sargento, outro cabo e um soldado, desligados da tropa por indisciplina, segundo informação oficial do Estado-Maior das Fôrças Armadas, através do Comandante Manso.

Em avião da FAB, os cabos Itaci Ribeiro, que quebrou um braço quando caiu de um poste ao tentar consertar uma linha telefônica, Vicente Trota e Vanderlei Nicanor, feridos no pé por estilhaços de granada, serão conduzidos, incontinenti, para o Hospital Central do Exército.

O sargento Eduardo Rodrigues, o cabo Adilson Maia e o soldado Roberto Maia, desligados por indisciplina, serão recolhidos ao xadrez do Regimento Escola de Infantaria.

Rio vai crescer em retângulos

O Governador Carlos Lacerda, em reunião com o secretariado, aprovou relatório preliminar do Plano Diretor da Cidade, elaborado pelo arquiteto Doxiadis, que sugere, para orientar o crescimento do Rio até o ano 2.000, a divisão da cidade em retângulos, onde seriam localizadas moradias, indústria, comércio e serviços sociais.

Os retângulos seriam interligados por uma rêde de comunicações subsidiária de três grandes vias de penetração, no sentido Norte-Sul e vias perpendiculares, ligando a Zona Litorânea ao Estado do Rio.

Mais um pôrto

O técnico Doxiades sugeriu a construção de um outro pôrto no Estado, indicando as adjacências de Santa Cruz como o melhor local para sua localização, bem como a criação de uma Zona Industrial na Região de Santa Cruz e Sepetiba, visando a atrair mão-de-obra e provocar o povoamento dessa área.

A novidade apresentada pelos técnicos gregos foi a recuperação de uma grande área de terra, no fundo da Baía da Guanabara, onde o Estado projeta construir um cais de saneamento.

Telefones

O Governador Carlos Lacerda disse que o Marechal Castelo Branco o consultou sôbre o problema dos telefones e que sua opinião é para a exploração do serviço por uma emprêsa de economia mista. "Somos contrário à concessão de monopólio de serviço público à um grupo privado inclusive porque tal serviço não oferece perspectiva de um lucro comparável aos dos investimentos na iniciativa privada."

Afirmou que não abrirá mão da ação que moveu contra a Light de desapropriação da emprêsa, a não ser por um acôrdo.

Corretores

Precisa-se de corretores. Paga-se bem. Tratar com o Sr. Arquimedes, Av. Rio Branco, 25, sobreloja, de 9 às 11 horas, diàriamente.

ACM levantou 100 milhões

A Associação Cristã de Moços lançou, ontem, a campanha financeira do IV Centenário, de 24 horas de duração destinada a levantar a soma de Cr$ 100 milhões, para concluir as obras de sua sede, na Rua da Lapa 86. As 8 horas da manhã, reuniram-se no salão nobre da ACM dirigentes de grandes firmas industriais e comerciais, que dedicaram todo o dia de ontem à obtenção da soma prevista. A noite, em jantar no restaurante Mesbla (foto) a campanha foi encerrada e os Cr$ 100 milhões foram entregues ao presidente da entidade, Sr. Fernando Rodrigues Campello. Entre outras personalidades, participaram da campanha o Marechal Eurico Garpar Dutra, o Sr. Guilherme Borghoff e o Sr. Hélio Beltrão.

FAO têm comissão

A Comissão Nacional da FAO foi ontem instalada no Itamarati, com a presença de observadores convidados do Estado-Maior das Fôrças Armadas, SUNAB e vários Govêrnos estaduais. O comitê da FAO assumirá as funções do Comitê Brasileiro da Campanha Mundial contra a Fome extinto ontem.

A reunião foi presidida pelo Ministro Luiz de Vicenzi, constando da ordem-do-dia os seguintes assuntos: acôrdo de cooperação FAO-BID; reajustamento das atribuições do representante residênte do Brasil junto à FAO e participação da delegação brasileira em Genebra nas reuniões da FAO sôbre produtos de base.

Aloísio grava para Sinatra

Aloísio de Oliveira, dono da fábrica de discos Elenco e produtor, embarcará esta semana para os Estados Unidos a fim de estudar as propostas recebidas para realizar uma série de concertos com artistas nacionais e gravar para a etiquêta "Reprise", de Frank Sinatra, oito "long-plays" de músicas nacionais.

"Durante minha permanência nos Estados Unidos, disse Aloísio ao DC — saberei quantos intérpretes deverei levar e quais".

Diesel da CTC para a Ilha

O General Salvador Mandin, Secretário de Serviços Públicos, prometeu destinar, dentro de dez dias, ônibus "diesel" da CTC para a Ilha do Governador, informando que dera um prazo de 48 horas às emprêsas concessionárias, Ideal, e Paranapuã, para que regularizassem o serviço, sób pena de cancelar as concessões. O General Mandin disse que irá fazer uma inspeção na Ilha, a fim de dar solução imediata ao problema de transporte.

Caixa

O General Salvador Mandin inaugurou, ontem, a Caixa de Auxílio Mútuo dos Empregados da CTC, que se destina a conceder empréstimos imediatos aos oito mil servidores da CTC.

O capital da CAMECTC é de cinco milhões de cruzeiros.

CL inaugura o nôvo IPEG

O Governador Carlos Lacerda inaugurará hoje, às 17 horas, a nova sede do Instituto de Previdência do Estado, no edifício projetado por Afonso Eduardo Reidi (Av. Presidente Vargas 670), todo de vidro americano e alumínio nacional. A nova sede do IPEG tem um auditório de 300 lugares, um cinema, um restaurante panorâmico e um salão de festas. O edifício custou um bilhão e meio de cruzeiros e ocupa uma área total de 13 mil metros quadrados.

Mannesmann: ações caem e títulos vão a protesto

Mais 32 títulos da Mannesmann foram apresentados aos cartórios de protesto da Guanabara, ontem, enquanto suas ações na Bôlsa de Valôres registravam nova queda, baixando sua cotação para 700 cruzeiros, não havendo compradores. Os escritórios da emprêsa no Rio permaneceram fechados, guardados por soldados da Polícia Militar, funcionando apenas o setor de exportação e importação.

Em Belo Horizonte, o Juiz Clarindo Faria Silveira, a quem foi distribuída a ação declaratória da Mannesmann, pedindo a nulidade dos títulos emitidos sob sua responsabilidade, com a assinatura de dois ex-diretores, expediu carta precatória para a Guanabara, para que seja ouvido o Sr. Jorge Serpa Filho.

Serpa

Do apartamento da Avenida Atlântica, 2.572, parentes do Sr. Jorge Serpa informaram ao DC que êle não mora mais lá, dando à reportagem outro telefone e sugerindo não fazer a ligação, porque seria inútil. Disseram ainda que "êle vai se defender muito bem" e tem muita coisa para contar. Segundo os parentes do Sr. Jorge Serpa, o ex-diretor da Mannesmann está fora do Rio.

Mannesmann

O Advogado Carlos Araújo Lima, em petição dirigida à Delegacia de Roubos e Defraudações, acusa os ex-diretores da Mannesmann, Srs. Jorge Serpa Filho e José Machado Freire, de terem emitido promissórias e colocado no mercado paralelo à revelia da firma, repetindo os demais argumentos já divulgados na nota oficial da emprêsa.

Em Belo Horizonte, a Polícia ouviu vários corretores que negociavam com promissórias da Mannesmann, que informaram serem os títulos autênticos adquiridos nos escritórios da emprêsa no Rio. A autoridade que preside o inquérito, diante da revelação, resolveu enviar agentes ao Rio e a São Paulo, para um levantamento completo da situação.

Investigação

No Rio, o inquérito policial está a cargo da Delegacia de Roubos e Defraudações e a ação criminal com a 2.ª Vara. O Delegado Ilo Salgado Bastos, que acaba de assumir o pôsto, já iniciou o trabalho, convocando corretores que operam com títulos no mercado paralelo e tentando localizar os ex-diretores da Mannesmann. Também o Conselho de Segurança Nacional interessou-se pelo caso, o que fêz retardar algumas providências da Polícia.

Protestos

O Oficial de Justiça, Paulo Olímpio Belo, do 1.º Ofício do Registro de Protestos de Títulos, informou ao DC que ontem foram encaminhados aos diversos cartórios, para protesto, mais 32 promissórias da Mannesmann, por diferentes portadores. Todos os títulos têm o valor unitário de 500 mil cruzeiros. Segunda-feira, acrescentou, esgotar-se-á o prazo para pagamento dos títulos ou contestação do débito. Se até lá os títulos não forem resgatados, irão a protesto, daí originando-se ação executiva contra a Mannesmann ou pedido de decretação da falência.

Volume

Ninguém soube precisar ainda o volume dos títulos da Mannesmann colocados no mercado paralelo. A emprêsa, negando responsabilidade nas emissões, não fornece nenhum dado, alegando que as promissórias não foram registradas na sua contabilidade. Os títulos levados a protestos, nas diferentes praças, não fornecem base para um cálculo do volume global, porque existem ainda milhares de promissórias a vencer e muitos tomadores com títulos vencidos, não procuraram os cartórios. Estima-se, pelo prazo de duração das operações e o interêsse que o mercado paralelo despertava, emissões de 25 a 30 bilhões de cruzeiros.

Caxias, cidade aberta

'Gangsters' disputam o império do pecado

Reportagem de Hélio Rocha

O mêdo mora em Caxias. De repente — um homem é cortado ao meio por uma rajada de metralha. Todo mundo viu quando o carro prêto parou. Atrás dêle, mais dois carros cheios de homens, com armas saindo pelas janelas. O morto estava num ponto de ônibus. Todo mundo viu mas, ninguém sabe — ou ninguém quer dizer quem metralhou o guarda da Refinaria de Manguinhos, Severino Vicente Cabral.

O morto era lugar-tenente do Vereador Belo França e chefiava um grupo de pistoleiros, talvez os mesmos que seqüestraram há tempos, num ônibus, o Deputado Estadual Melo França eliminado à tiros numa estrada. O outro França, vereador, ainda se encontra, entre a vida e a morte, num hospital de Caxias. Amanhã, quem morrerá ?

Cidade-aberta

Caxias é cidade aberta, cidade sem lei nem rei, onde o gatilho é quem manda. Se você quiser comprar munição, adquirir uma arma, contratar pistoleiros ou, simplesmente se ver livre de alguém, vá até lá que a coisa é fácil, embora perigosa.

A luta armada é meio de vida entre grupos políticos que manipulam o crime: proteção, jôgo, entorpecentes, extorsão, num movimento de milhões de cruzeiros que enchem as burras de muitos. Só na arrecadação de dinheiro proveniente das caixinhas de bordéis, hotéis, e jôgo-do-bicho, sem falar nos cassinos clandestinos, existe um verdadeiro exército de paisanos, trabalhando na contravenção.

A denúncia do Deputado Tenório Cavalcânti, de que existe, nos fundos da delegacia velha, um poço com dezenas de cadáveres de presos, eliminados e ali escondidos, com a conivência de autoridades em épocas anteriores, ainda não foi totalmente apurada. A verdade é que a cidade deseja viver em paz e se encontra sobressaltada, com uma série de crimes. Outros ainda vão morrer. Quem viver, verá.

O corpo

O corpo do guarda assassinado ainda não aparecera até o momento em que encerrávamos esta edição. Foi um menino quem viu os matadores, depois da rajada de metralhadora, pararem o carro e recolherem o corpo de Severino, cortado ao meio, picotado de balas 45. Numa pilastra do abrigo de ônibus havia 18 perfurações de balas. No local, manchas de sangue evidenciam a brutalidade da cena. A polícia acredita que o corpo tenha sido jogado no Rio Iguaçu, ao lado da Refinaria, local rotineiro, onde são lançados os corpos de pessoas que costumam desaparecer misteriosamente na Baixada fluminense.

Luta armada

A polícia já sabe de pormenores da luta armada que vem sendo travada há tempos entre dois grupos políticos, que disputam o contrôle do jôgo e do lenocínio no Estado do Rio. Severino Cabral era o chefe da guarda pessoal do Vereador Armando Belo França, metralhado há dias no Estado do Rio, por elementos do grupo do falecido Deputado Melo França. A execução ocorreu às 5 da manhã de ontem, na rodovia Rio-Magé, na altura do km 1, onde a vítima esperava um ônibus para ir trabalhar na Refinaria de Manguinhos. Na véspera, o pistoleiro Joel Cordeiro de Andrade preparara uma cilada para Severino, que conseguira escapar deixando de comparecer a uma festa. Foi então metralhado em plena rua, pela manhã, no dia seguinte, ao sair de casa.

O homem metralhado é acusado de vários crimes. Joel, que é ex-guarda-noturno, foi detido pelo comissário Sebastião Coutinho. E nega qualquer participação no atentado.

em sua viagem para

MANAUS

você pode economizar

40%

(sôbre a tarifa especial)

como?

no

DC-6C

da VASP

* Perfeito serviço de bordo
* Cabine pressurizada
* Velocidade e confôrto de quadrimotor

TERÇAS e SABADOS 06:30 hs.

Consulte seu Agente de Viagens ou

VASP

Av. N. S. Copacabana, 291-F - Tel.: 37-0513
R. México, 116-A - Tels.: 22-8681 e 52-7011
Av. Nilo Peçanha, 26-B - Tels.: 32-2750 e 22-6170
R. Santa Luzia, 735-B - Tels.: 42-8094 e 52-4328

Neo-fascismo, não

Coincidindo com a prisão de um dos seus dirigentes, o Coronel Martinéli, do IPM do "Grupo dos 11", a LIDER divulgou um violento manifesto responsabilizando o Govêrno do Presidente Castelo Branco por uma — mais que eventual — possível guerra civil. A LIDER não promete, mas ameaça empreender essa guerra civil.

Isso configura o manifesto como um dos documentos mais subversivos que o Brasil desta geração já teve oportunidade de ler. Nem os mais atrevidos subversivos de esquerda, no período das maiores loucuras do Govêrno Goulart, chegaram a um tom tão ameaçador quanto o dessa organização subversiva de direita.

A LIDER surgiu na crista da Revolução, tentando impor um programa extremado, no qual se misturavam o fechamento do Congresso com o fechamento do Brasil à ajuda estrangeira, de cambulhada com outras idéias igualmente fantásticas. Para transformá-las em realidade, optou de saída por métodos neo-fascistas — ameaças contra o govêrno, contra o regime e contra seus adversários. E, para que as ameaças não fôssem apenas retóricas, a LIDER já pôs em treinamento e já fêz desfilar pelas ruas uma tropa de choque de características paramilitares.

No fundo, a LIDER quer a mesma coisa que a Revolução: um Brasil limpo, próspero, livre da ação corrosiva de corruptos e subversivos. Mas não tem paciência, estabilidade e senso da realidade. Por isso, vê no Congresso, que foi e continua a ser um instrumento da Revolução, uma casa que deve ser fechada. Por isso, vê na Justiça, que cumpre e faz cumprir a lei revalidada ou decretada pela Revolução, um instrumento a serviço das piores castas políticas do País. Por isso, vê nos capitais estrangeiros uma ameaça — a mesma, pràticamente, denunciada até à histeria, pelos subversivos de esquerda de antes da Revolução. Essas deformações, êsse negativismo, essa descrença no País e nos seus melhores homens, êsse estado febril e delirante levam a LIDER a métodos neo-fascistas que a tornam um perigo para a democracia e a Revolução.

A ameaça de uma guerra civil, partindo de homens que se dizem identificados com o melhor dos ideais revolucionários, é, mais que um ato de subversão, um ato de traição, porque o Govêrno, obrigado a defender-se de seus próprios aliados, expõe-se aos seus adversários.

Dentro em breve não restará ao govêrno outra alternativa senão a de mandar fechar a LIDER (como, em tempos passados, foram fechados o "Clube da Lanterna" e a "Frente de Novembro") e a abrir IPMs para apurar a extensão e a gravidade de suas atividades subversivas.

Há no País um govêrno, revolucionário e democrático: o do Marechal Castelo Branco. Contra êsse govêrno, em documento público, ameaça levantar-se uma organização confessadamente radical e de métodos ostensivamente extremistas. Pela mesma razão que não pode transigir com os comunistas, êsse govêrno não pode transigir com os neo-fascistas. Na afirmação de sua autoridade revolucionária e constitucional, em defesa da Revolução e da democracia, e velando pelas aspirações e pelo futuro do País, o Presidente Castelo Branco deve agir. Agir com energia. Agir imediatamente.

Faz-de-conta

Como era de esperar, o DOPS até agora não encontrou uma pista sequer que leve à autoria do sacrílego atentado ocorrido na missa mandada rezar pelos amigos do Sr. Juscelino Kubitschek. Não encontrou a pista nem vai encontrá-la de vez que ficou evidenciado, desde o momento da explosão da bomba, que esta fôra lançada por fanáticos da extrema-direita. E a Polícia Política da Guanabara só sabe identificar terroristas da extrema-esquerda.

Só duas horas após o atentado é que chegou um técnico em explosivos, do DOPS, para examinar o local. É óbvio que, a essa altura, poucos vestígios havia do petardo. Ainda assim, divulgou-se que a bomba não era de molde a causar ferimentos embora os jornais tivessem estampado a fotografia de uma senhora atingida na testa por estilhaço. Por outro lado a Polícia não tomou conhecimento de um indício: a presença, na missa, de elemento notòriamente antijuscelinista, ligado ao extinto MAC e acusado de haver participado de atentado a bala no prédio da UNE.

A única conclusão a que chegou o DOPS foi que a bomba é do tipo usado pelo próprio DOPS para dispersar manifestantes. Mais uma razão para que não apure a verdade.

Página vencida

O pouso histórico de um P-16 da FAB no porta-aviões "Minas Gerais" marcou o encerramento de uma prolongada crise artificial entre a Marinha e a Aeronáutica. Sôbre a rivalidade estéril prevaleceu o bom-senso, num testemunho eloqüente do espírito público que orienta o comportamento das nossas Fôrças Armadas.

Ao "esprit de corps", argüido em hora inadequada, superpôs-se a mística da disciplina, face ao decidido pelo árbitro da questão, o Presidente da República, chefe supremo das Fôrças Armadas. Voltam, assim, a paz e a harmonia ao seio das duas briosas corporações proporcionando-lhes o clima necessário para que exerçam plenamente suas missões em defesa da soberania nacional.

Conversa de grego

Chegando ao Brasil, o urbanista Doxíadis prestou rápidos esclarecimentos à imprensa sôbre seu plano de urbanização da Guanabara. Êste nada tem de espetacular, ao contrário do que a propaganda oficial espalhou, fazendo crer que as idéias do grego terão utilidade até o ano 2 mil etc. etc. Basta dizer que, dos problemas a serem atacados, segundo o Sr. Doxíades, "o do tráfego é o principal". Desapontada, a reportagem quis saber o que faria êle durante sua estada no país. E a resposta veio igualmente medíocre: "Vou estudar tudo o que foi feito até agora para solucionar o problema do tráfego." Vê-se que o homem tem uma idéia fixa.

É provável que suas idéias nesse particular tornem obsoletas as modificações ora verificadas no sistema de circulação de veículos da cidade. O que significa que o próprio Coronel Fontenele ficará obsoleto. Eis, aliás, o que deu a entender o Governador, quando criticou duramente o diretor do DT, pela televisão, advertindo-o de que deve acabar com "os abusos de autoridade" e pôr fim à "sua atitude agressiva em relação ao público". Dois excessos com os quais o Sr. Doxíadis, nôvo gênio do tráfego, não pode concordar.

DIARIO CARIOCA

Sede: Avenida Rio Branco 25 — Sobreloja — Diretor-Vice-Presidente: Zélio Valverde - Diretor-Responsável: Prudente de Moraes neto

Sucursais do DIARIO CARIOCA

ESTADO DO RIO — Avenida Amaral Peixoto, 60 — Sala 611 Telefones: 2-7893 e 2-2844 — NITERÓI

SÃO PAULO - Rua Barão de Paranapiacaba, 61 - 4º andar, grupo 24 - Telefones 32-5841 e 35-6286

BELO HORIZONTE - Rua São Paulo 1071 - 1º andar, sala 1 — Telefones 4-6401 2-9293 e 2-1236

A S S I N A T U R A S

Trimestral	Cr$ 3 000	Semestral (outros países)	Cr$ 8.000
Semestral	Cr$ 5 000	Anual	Cr$ 15 000
Anual	Cr$ 10 000		

Venda Avulsa

Preço do exemplar, inclusive aos domingos .... Cr$ 80

DC-BRASÍLIA

(Edição brasiliense do DIARIO CARIOCA)

Fundado em 12 de setembro de 1959

Diretor: MAURO DA CUNHA VALVERDE

REDACAO E ADMINISTRAÇÃO:

Avenida W-3 - Quadra 8 - Sobreloja - Plano-Pilôto

TELEFONES - Diretoria 2-1833 Publicidade 2-1838 — Redação 2-6760 2-6077

Preço do exemplar, inclusive aos domingos .... Cr$ 100

A LIDER aos líderes

PEDRO DANTAS

Saiu, afinal, o anunciado manifesto da LIDER (Liga Democrática Radical) do qual se diziam cobras e lagartos em muitas pretensas "antecipações". Agora se vê que não eram antecipações, eram palpites. Ou talvez mais do que isso: um misto de intriga e de incitamento, feito, naturalmente, com má intenção. Divulgado o manifesto, não havia, no seu inteiro teor, a exaltação a que aludia o noticiário. O documento, pelo contrário, é tranqüilo, na firmeza das suas convicções revolucionárias. E não diz senão o que, aos revolucionários, é como que obrigatório dizer.

Não se explicaria que tivessem opinião diferente, como não se justificaria, neste momento, o silêncio e a omissão. É a hora de se fazer ouvir a palavra dos revolucionários autênticos, já que as outras se fazem ouvir até demais. E entre os revolucionários que podem falar em nome da Revolução, destaca-se certamente a LIDER, pela pureza e elevação dos seus propósitos e ideais, conhecidos através da publicação de suas atitudes, em mais de um momento crítico para os destinos da Revolução.

As mesmas táticas da intriga, visando ao combate pela tentativa de desmoralização, têm-lhe atribuído, por vêzes, uma posição política de direita, ou melhor, de extrema-direita, sem a menor preocupação de acêrto ou de justiça. Lança-se a etiquêta a ver se pega, para convidar o espírito democrático à desconfiança. Sabe-se que as posições de extrema-direita convergem para algum dos movimentos antidemocráticos que, ao mesmo tempo, se opõem ao comunismo. Êsses movimentos não gozam de simpatia popular. Pespegar-lhes o rótulo a uma entidade ou a uma atitude é assegurar-lhes um bom comêço de impopularidade, além de forçar os interessados, para desfazer a intriga, a perder tempo com discussão e prova do que pretendem, em vez de cumprir seu programa de discussões mais úteis.

Êsse é o plano. Mas, além dos comunistas, que outras fôrças políticas poderiam ter interêsse em gerar confusão a êsse respeito? De um modo geral, os anti-revolucionários. Anti-revolucionários, pròpriamente ditos, e aquêles "revolucionários" especialíssimos, revolucionários "sui generis", que reivindicam uma posição na frente revolucionária principalmente para desviá-la dos seus rumos, esvaziando-a e aparando-lhe os mais importantes efeitos.

A LIDER representa o genuíno pensamento político-revolucionário. E' da chamada "linha dura" que não convém a muitos dos que, se essa linha fôsse apagada, teriam motivos para apoiar uma "revolução" descaracterizada, sem garras e sem garra, amarrada e amordaçada, para não poder gritar, nem agir. Também os "revolucionários" dêsse tipo empenham-se em criar da LIDER, como de todos os revolucionários que o são de fato, a falsa imagem de partidários de um desvairado direitismo.

O manifesto da LIDER precisa, pois, ser lido e avaliado objetivamente, pelo que diz, e não pelo que lhe atribuem. E o que diz é exatamente o que devem dizer os revolucionários preocupados com os destinos da sua Revolução, não por uma questão de amor próprio, de obstinação ou de capricho, mas porque dos destinos da Revolução dependem os destinos do País.

Nada mais legítimo, portanto, do que as afirmações, constantes do manifesto da LIDER, sôbre a irreversibilidade do movimento revolucionário, "cuja frustração as Fôrças Armadas decidiram impedir" e sôbre a consolidação da vitória dêsse movimento, que "ninguém tem o direito de impedir, sob pena de traição à democracia e à Pátria".

Ora, o manifesto registra que a "ação anti-revolucionária da Justiça e de muitos membros do Govêrno, permitindo a livre atuação dos subversivos e corruptos e coagindo e hostilizando os revolucionários autênticos, terá como conseqüência inevitável a restauração do sistema deposto". Diante disso, e declarando que "os autênticos revolucionários irão às últimas conseqüências para impedir o retôrno dos elementos vinculados ao sistema deposto", até mesmo que êsse retôrno se processe "pela via eleitoral", a LIDER alerta o Govêrno — o Presidente da República e demais componentes dêle — para a responsabilidade que terão na eventualidade, em que lhes parece previsível até uma guerra civil.

Haveria, por certo, condenável exagero nesta sombria previsão, se não fôssem tão evidentes os continuados esforços dos anti revolucionários, no seu mesmo programa de guerra revolucionária, que a Revolução deteve. O retôrno do sistema reabriria imediatamente a mesma crise. São justos, por isso, e são patrióticos os apelos e advertências aos responsáveis pelo Govêrno Revolucionário, no sentido de que não permita que venha a debilitar-se, para acabar em frustração e malôgro, o movimento irreversível que deve ser a Revolução.

MUNDO VASTO, VASTO MUNDO — José Auto

O milagre do Líbano

O Líbano atravessa há muitos anos uma fase de grande prosperidade. A história é curiosa. Em 1945, quando o mundo inteiro ergueu barreiras aduaneiras, os dirigentes libaneses resolveram jogar uma cartada que ninguém se atrevia a jogar: um liberalismo total, absoluto. Quando o mundo falava de planos, de economia dirigida, de tarifas aduaneiras, de contrôles de câmbio e "sequelas do colonialismo", Beirute liberou totalmente as importações e o câmbio.

As condições geográficas favoreciam essa política contrária às grandes tendências da época. O país foi sempre uma encruzilhada entre a Europa, a África e a Ásia. Depois da guerra, era normal que os países do Oriente Médio — Iraque, Jordânia, Síria etc. — importassem mercadorias através de Beirute, que é também a praça para onde afluem os lucros petrolíferos dos países vizinhos, que ali se refugiam e são investidos.

A coexistência racial pacífica entre as comunidades cristãs e muçulmanas ajuda isso. Mas um fator ainda mais decisivo é a presença mundial dos libaneses no estrangeiro: a população é dividida em duas partes igualmente importantes, uma no estrangeiro (um milhão e meio) e outra no país (quase dois milhões). Vivem 400 mil libaneses nos Estados Unidos, 350 mil no Brasil, 200 mil na Argentina, 40 mil no México, 5 mil na Europa e 30 mil na África negra. Tôdas essas comunidades remetem somas importantes para o país natal.

Por isto Beirute é uma praça financeira que tem importância mundial. Sua rêde bancária é enorme. O sigilo bancário é total. A partir de 1956, é obrigação legal que vai além do simples segrêdo profissional para os banqueiros, pois nenhuma administração, mesmo fiscal, tem o menor direito de desvendá-lo. A única exceção é a falência do banco. O Líbano vai mais longe que a Suíça nesse domínio, e o deposto Presidente Ben Bella jamais conseguiu descobrir em Beirute o depósito feito por seu inimigo político, o exilado Mohamed Khider, como conseguiu fazê-lo em Genebra. Em 1958, Násser financiou discretamente uma rebelião no Líbano, mas os membros do Govêrno que pleitearam abolir o sigilo bancário para identificar o banco egípcio através do qual eram feitas as remessas não o conseguiram. O sigilo atravessara a sua prova de fogo.

Ao lado do sigilo, está a zona franca, onde estão armazenadas enormes quantidades de mercadorias e onde reina uma liberdade total. As mercadorias mudam de mãos, são transformadas ou embaladas sem contrôle. Na saída, elas são tributadas pela Alfândega se entram no Líbano e são isentas quando exportadas para outro país. Desde 1962 está em construção um nôvo pôrto que deverá estar terminado em 1966, na dependência de decisões políticas a serem tomadas por países vizinhos, como a Síria e a Jordânia, que desejam aparelhar seus próprios portos de concorrência. A Síria tentou criar uma zona franca em Latákia, mas o projeto por enquanto fracassou por falta de pessoal qualificado de administração. Beirute se beneficia também do desagrado das companhias de navegação pelo pôrto de Alexandria, no Egito. A Romênia e a Bulgária estão igualmente chegando ao ponto de abandonar definitivamente Alexandria para transferir o seu "centro de reagrupamento" para Beirute.

Congresso quer emendar a lei

Havia ontem uma quase certeza de que a lei das inelegibilidades seria modificada no Congresso. O alto comando pessedista se queixava que não fôra consultado sequer uma vez, sendo surpreendido com o texto pronto, enviado ao Congresso. Nestas condições, não seria possível acatar o apêlo do líder Pedro Aleixo no sentido de votá-la "a jato", aceitando integralmente o texto original.

Ontem mesmo, o PSD começou a formular algumas alterações que vai propor na Comissão de Justiça, algumas referentes a problemas de forma, outras a esclarecer situações que poderiam provocar dúvidas. Não parece possível, no entanto, que o govêrno se disponha a deixar que se alterem as teses fundamentais do trabalho. Há artigos que são considerados pelo Presidente Castelo Branco "questão fechada", para os quais a liderança parlamentar do govêrno chamará a atenção do PSD. Em outros será aceito o entendimento.

Pontos de destaque

Apontava-se ontem como pontos característicos do projeto os seguintes:

1 Conselho de Segurança fora do processo. Neste ponto prevaleceu a opinião do Ministro Milton Campos, que argumentava ser privativo da Justiça dar a palavra final sôbre os processos de inelegibilidade. O nem sequer opinará sôbre os candidatos, cujo sistema de eliminação ou manutenção ocorrerá exclusivamente na esfera do judiciário.

2 Dos ministros de Jango, o Sr. Hélio de Almeida é pràticamente o único atingido pelo projeto, pois para êles a inelegibilidade terminará a 31 de dezembro. O Sr. Carvalho Pinto, que é candidato ao Govêrno de São Paulo, estará elegível na data do pleito, em outubro de 66. Os Srs. Amaral Peixoto, Oliveira Brito e Tancredo Neves são elegíveis por serem parlamentares.

3 Dirigentes de órgãos governamentais e de emprêsas privadas, que por êste motivo tenham sido considerados inelegíveis, não terão ainda oportunidade de se desincompatibilizar, pois o período em que lhe é vedado o caminho às urnas é de 3 meses e estamos distantes do pleito pelo período superior a êste.

4 São inelegíveis os deputados federais que tenham perdido o mandato em virtude do disposto no Art. 48, § 1º e 2º da Constituição. O caso é o mesmo do item anterior.

5 Até três meses depois de cessadas as funções, são inelegíveis para cargos federais os membros do Tribunal de Contas da União e para cargos estaduais os membros dos Tribunais de Contas estaduais. Resta saber se o afastamento por licença será no caso, considerado. Se não o fôr estarão afastados de pronto os Srs. Amaral Peixoto, Gustavo Capanema, Etelvino Lins e outros que estão nestas condições.

6 São inelegíveis os membros das Assembléias Legislativas que, nos têrmos das Constituições Estaduais, tenham perdido os mandatos. Assim, à qualquer tempo se poderá cassar o mandato de um deputado estadual, impedindo-o, assim de ser candidato a governador ou deputado estadual.

Dentre os pontos de dúvida do texto do projeto, citavam-se os seguintes:

Pontos de dúvida

1 Os governadores e vice-governadores, prefeitos e vice-prefeitos declarados impedidos pelos respectivos Legislativos são inelegíveis. Isto abre a porta para que premeditadamente se vote o impedimento — por exemplo, do Sr. Ademar de Barros — com o fim de torná-lo inelegível para a Presidência da República.

2 São inelegíveis os que exerceram cargos de secretários de Estado de Governadores impedidos pelas respectivas Assembléias Legislativas. Desta forma votando o impedimento, por exemplo do Sr. Carlos Lacerda, o Sr. Flexa Ribeiro estará inelegível.

Heck quer cair

É previsto para amanhã a divulgação de um manifesto do ex-Ministro Sílvio Heck que colocará mais lenha na fogueira da "linha dura" e de nova dimensão ao problema. O ex-ministro indica que no seu documento, alvo é identificado: a crítica dirige-se pessoalmente ao Presidente da República.

Até agora, os grupos mai radicais não identificam, o objeto de suas críticas nos documentos dados a público. Tem-se criticado por vêzes a política do Govêrno, não identificando o responsável pelos erros apontados. O Almirante Sílvio Heck vai inaugurar o período da crítica pessoal ao Presidente, condidatando-se também a uma estada no Forte de Copacabana.

Associação Brasileira de Propaganda

ASSEMBLÉIA GERAL ORDINÁRIA

A Associação Brasileira de Propaganda está convocando seus associados para a Assembléia Geral Ordinária constante do art. 70 dos seus Estatutos a realizar-se em sua sede na Avenida Rio Branco, n.º 14 — 17.º andar, no dia 6 (seis) de julho do corrente ano, têrça-feira, em 1a. convocação às 10.00 horas e em 2a. às 10.30 horas em segunda e última convocação, para tratar da seguinte ordem do dia:

a) — Prestação de contas da diretoria que expira seu mandato.

b) — Eleição da Diretoria e Conselho Fiscal para o biênio 1965-1967, conforme os Capítulos XII e XIII dos Estatutos.

Rio de Janeiro, 23 de junho de 1965

Herculano M. de Siqueira — Presidente.

O que se diz...

... QUE o engenheiro Veiga Brito, Diretor do Departamento de Águas, recebeu ontem em seu Gabinete um enorme relógio de parede para transformá-lo em relógio de ponto...

... QUE o dito relógio será instalado em todos os palanques de inauguração das obras da adutora do Guandu para que, conforme anuncia o Eng. Veiga Brito, as inaugurações sejam feitas exatamente à hora certa...

... QUE o engenheiro Brito disse ao governador sôbre as inaugurações: "Não se atrase, Governador, pois na hora certa eu vou apertar os botões"...

... QUE já está instalado na Rua Farani o comitê de campanha Flexa Ribeiro...

... QUE o Presidente da Bôlsa de Valôres, Sr. Nei Carvalho disse ontem, ser lastimável uma contrária gente vai perder dinheiro com o estouro do caso Mannesmann...

... QUE o dito Nei observa: "A culpa é dos próprios investidores, que não ouviram as recomendações das autoridades contra o mercado paralelo".

Sindicato dos Trabalhadores nas Indústrias de Móveis, Junco, Vime, Vassouras, Escovas, Pincéis, Cortinados e Estofos do Rio de Janeiro

EDITAL

Na qualidade de presidente desta entidade, convoco os srs. associados, quites e em pleno gôzo de seus direitos, a se reunirem em Assembléia Geral Ordinária na forma dos Estatutos e da lei vigente, no próximo dia 28/6/65, em primeira convocação às 18 e 30 horas e na falta de número às 19,00 horas em segunda, com qualquer número na sede da entidade à Rua Haddock Lôbo nº 78 Estácio, para tratarem da seguinte

ORDEM DO DIA

a) — Leitura discussão e aprovação, por escrutínio secreto, da PREVISÃO ORÇAMENTÁRIA para o exercício de 1966, com o respectivo parecer do Conselho Fiscal.

Rio de Janeiro, 24 de junho de 1965

Catulo Messeder Cardoso — Presidente.

LIDER manda pombos correios para golpe

Concluindo que «Castelo não pode ficar», a cúpula da LIDER acaba de mandar cinco emissários aos quartéis de todo o País para recolher opiniões e apoios para a «revolução» que aquêles organismo anunciou em manifesto lançado anteontem.

Heck à frente

A reunião se realizou numa residência da Gávea, convocada pelo Almirante Sílvio Heck que, no dia 16 último, — depois de dissipadas as divergências com a LIDER — terminou por assumir sua presidência, dividindo as responsabilidades de direção, autoqualificada de «dura», com o General Moura Brasil e com o advogado Luís Mendes Neto.

Ao final da reunião, uma divergência permanecia de pé. Um grupo entende que o Poder deve ser exercido por um triunvirato militar, com representantes das três Armas, integrado, possìvelmente, pelos Srs. Odílio Denys, Sílvio Heck e Francisco Correia Melo. O outro grupo opina por um sistema de «Colegiados», nos moldes do que propôs em 1955 o Brigadeiro Guedes Muniz, em entrevista à imprensa.

Estiveram presentes à reunião, entre outros, o Marechal Odílio Denys, os Almirantes Sílvio Heck, Rademaker e Saldanha da Gama, os Brigadeiros Correia Melo e Grun Moss, o General Olímpio Mourão Filho, o Coronel Luís Penido Bournier, e o advogado Luís Mendes Neto.

Um oficial do Serviço Secreto do Exército, que participou da reunião, entregou, na tarde de ontem, um relatório completo ao Ministro da Guerra, sôbre o encontro. O relatório já se encontra nas mãos do Presidente da República.

(Leia editorial na página 4)

GUANABARA

Fabiano Villanova

PTB-PSD-PSB e Hélio na luta contra o veto

A mensagem governamental enviada ao Congresso propondo a Lei das Inelegibilidades, na qual o Sr. Hélio de Almeida está vetado, fêz com que o Almirante Augusto do Amaral Peixoto e o Sr. Lutero Vargas voltassem às boas, num encontro que tiveram na residência do casal Ernâni e Alzira Vargas do Amaral Peixoto. Da conversa resultou que todos os esforços serão realizados junto às representações do PSD e do PTB no Congresso Nacional, visando à derrubada dos chamados vetos específicos.

Minutos antes de embarcar, ontem, para Brasília, onde efetivará entendimentos com os representantes do PTB, PSD e PSB, o engenheiro Hélio de Almeida, comentando a mensagem governamental, disse: «O Poder Executivo usou de um direito que lhe assiste, ao enviar ao Congresso um projeto de lei consubstanciando seus objetivos políticos. Confio em que os congressistas, usando, igualmente, o direito que lhes assiste, saibam bem interpretar os anseios do povo que êle representa e que deseja realmente, a realização de eleições livres e honestas. Com respeito à minha candidatura ela continua de pé, com pleno apoio do PTB e do PSB, através de memoráveis convenções, e do PSD, através de decisão unânime do seu Diretório Regional. Nossa campanha eleitoral será intensificada e sòmente a Lei em sua soberania poderá detê-la».

O Sr. Augusto do Amaral Peixoto, presidente do Diretório Regional do PSD, disse que não nega o direito ao Govêrno de apresentar mensagens propondo inelegibilidades. No entanto, quando leu o anteprojeto, ficou triste com a forma pela qual se enquadrava o veto ao Sr. Hélio de Almeida. «Por enquanto, não discutimos a existência ou não dessa candidatura, porque ela continua a existir, pois ainda não vigora qualquer lei. Na hipótese de o veto ser ratificado pelo Congresso Nacional manteremos a indicação do Embaixador Negrão de Lima, feita pelo PSD aos trabalhistas» — observou o deputado pessedista.

Veto a Lacerda

Informado de que deputados udenistas, com apoio de alguns setores do PTB e do PSD, tramavam a apresentação de uma emenda para vetar sua candidatura à Presidência da República, o Sr. Carlos Lacerda, ao comentar o anteprojeto da Lei das Inelegibilidades, o considerou «ridículo», afirmando que «só faltava dizer que uma pessoa nascida no dia 13 de agôsto do ano tal ou que não tivesse 83 centímetros de dignidade pública não pudesse ser candidato a postos eletivos».

Substituição de Hélio

O Sr. Roberto Acióli, da direção do PTB, assegurou que os trabalhistas não cogitarão da substituição da candidatura do engenheiro Hélio de Almeida, enquanto os podêres competentes não derem caráter de vigência à lei das incompatibilidades. Considera que seria intempestivo agir de forma diferente, porque ainda existe a possibilidade de o ex-Ministro da Viação vir a ser desvencilhado das teias das inelegibilidades, através de emenda que será apresentada no Congresso Nacional.

Apesar de as cúpulas partidárias se manifestarem pelas formas registradas acima, as bases articulam, em busca de um substituto para o Sr. Hélio de Almeida, desde que tiveram conhecimento da apresentação da mensagem no Congresso Nacional. No PTB, no PSB e no PSD discute-se o reexame da candidatura do Marechal Teixeira Lott, que receberia novos apelos para reconsiderar sua decisão ou ainda confirmar a sua disposição de aceitar ser candidato, caso o ex-Ministro da Viação venha a ser vetado e êle fôsse indicado por aclamação pelas fôrças populares.

Candidatos a candidato

Além do Marechal Teixeira Lott, o único com possibilidade de impedir cisões no esquema oposicionista, surgiram novos candidatos a candidato. No PTB, estão falados os Srs. Danton Jobim, Osvaldo Aranha Filho, Breno Silveira, Rubens Berardo, Benjamin Farà e o General Peri Bevilacqua; no PSD, além da indicação em favor do Embaixador Negrão de Lima, aparece com muita fôrça, articulada pelo Marechal Eurico Gaspar Dutra, o Senador Gilberto Marinho; o PSP confirma o PSD, dividindo-se entre os Srs. Negrão de Lima e Gilberto Marinho, e no PSB, esboça-se um movimento em favor do Senador Aurélio Viana.

CPI do triplex

Já com número suficiente de assinaturas no requerimento que vai apresentar, o Sr. Alfredo Tranjan, depois de examinar o processo referente à construção do triplex de propriedade do Sr. Carlos Lacerda, resolveu pedir a instauração de uma CPI. Explicando a documentação remetida à Assembléia, pelo Governador, o parlamentar disse que além de se tratar de cópias fotostáticas insensíveis a exames periciais, faltam seis fôlhas do processo, que não tem qualquer despacho concordando com a realização das obras que deu o gabarito das construções na Praia do Flamengo, de 12 para 13 andares. O Sr. Tranjan acusa o Sr. Lacerda de ter utilizado a área comum da cobertura destinada à casa de máquinas e ao alojamento dos porteiros do edifício, para construir o seu triplex.

Bastidores

- «Ordinaríssimo» foi como o Sr. Frederico Trota classificou o projeto de Lei das Inelegibilidades. Êste deputado trabalhista nunca foi adepto da candidatura Hélio de Almeida.
- Satisfeita com a indicação da Prof.ª Terezinha Saraiva, para a Secretaria de Educação, a Deputada Lígia Lessa Bastos volta a se compor com o Govêrno Lacerda.
- O Sr. Carlos Lacerda desmentiu que pretenda fazer qualquer visita ao Coronel Osnéli Martineli, cumprindo prisão no Forte de Copacabana. Acha que a sua presença prejudicaria o militar.
- Crédito de 32 milhões de cruzeiros foi aberto para a Justiça Eleitoral, pelo Governador da Guanabara.
- O candidato Flexa Ribeiro vai manifestar-se contra a Lei das Inelegibilidades, cumprindo determinações do governador carioca.
- O Deputado Horácio Franco apresentou uma sugestão ao Deputado Benjamim Farà, no sentido de que seja apresentada uma emenda no anteprojeto das inelegibilidades para que o Govêrno cancele a candidatura do Sr. Carlos Lacerda à Presidência da República.
- No caso da substituição do engenheiro Hélio de Almeida, o Sr. Lutero Vargas apoiará a candidatura do Senador Gilberto Marinho.
- O Desembargador Garcez Neto visitou a Assembléia Legislativa, desmentindo que tivesse feito qualquer pronunciamento contra aquela Casa.

Lacerda: 'Lei é ridícula'

O Governador Carlos Lacerda disse ontem à reportagem do DC que a Lei de Inelegibilidades enviada ao Congresso é "ridícula e falha, porque deixou de exprimir, por exemplo, se os que tomaram posse numa sexta-feira 13 ou numa quinta-feira 9 serão também vetados". E, irônicamente: "Será que vão precisar também os centímetros de honradez?"

Amigo de Martineli

Disse mais: "Lamento profundamente a prisão de meu amigo Coronel Martinéli. E êle sabe disso. Mas não vou interferir no caso".

E sôbre as eleições: "Não inventem êsse negócio de nova licença. Só passo o govêrno a 5 de dezembro ao vitorioso, ou melhor, ao professor Flexa Ribeiro".

Archer pode sair na 3a. fôrça

O Sr. Renato Archer pode ser lançado, a qualquer momento, candidato ao govêrno do Maranhão por uma terceira fôrça que abranja dissidências do PSD e da UDN.

A convenção dos pessedistas está suspensa para que o Governador Newton Belo e o Senador Vitorino Freire cheguem a um entendimento. O governador mandou seu filho e o vice-Governador Alfredo Dualibe ao Rio para proporem ao Senador Vitorino uma fórmula: Newton Belo indica o candidato a governador e Vitorino indica o vice. Vitorino aceitou, mas mandou dizer no Maranhão que vai aparecer como candidato e derrotar o governador, que responde dizendo que quem manda no Maranhão é êle.

Castelo: — 'não aceito imposições de ninguém'

BRASÍLIA E BELO HORIZONTE — Pouco antes de viajar rumo ao Ceará o Presidente Castelo Branco declarou ao Deputado Bilac Pinto, Presidente da Câmara Federal, que "não está disposto a aceitar as imposições do Sr. Magalhães Pinto".

Logo depois, o Chefe do Govêrno determinava aos Ministros Militares que tomem medidas acauteladoras para enfrentar qualquer situação mais difícil em Minas Gerais, ante a expectativa de o Sr. Magalhães Pinto, aliado à "linha dura", tentar um movimento rebelde contra o Govêrno Federal.

Golberi com MP

O General Golberi do Couto e Silva, chefe do Serviço Nacional de Informações, chegou ontem a Belo Horizonte, às 14.30 horas, e foi imediatamente ao Palácio das Mangabeiras, onde conversou com o Governador Magalhães Pinto até às 17.30 horas.

À saída, declarou que havia ido a Minas em "missão do Presidente Castelo Branco" e que só êste poderia revelar o teor dos entendimentos.

O Governador Magalhães Pinto respondeu à imprensa que recebera cordialmente o General Golberi, mas "não via condições para o imediato restabelecimento do diálogo". "Em Minas — disse — está tudo tranqüilo e a Polícia Militar está fiel ao Govêrno do Estado".

Houve boatos de que o próprio Golberi assumiria o comando da Polícia Militar.

Precisamente às 17 horas, mais dois oficiais, saindo do gabinete do Ministro Costa e Silva, tomaram um avião e seguiram para Minas. Pouco antes, pelo telefone, o General Diósforo do Vale, sucessor do General Luís Guedes no comando da ID-4, havia feito um relatório da situação ao Ministro da Guerra.

Não blefa

Em Brasília, antes de viajar para o Ceará, o Presidente Castelo Branco disse ao Deputado Bilac Pinto: "Não estou disposto a aceitar as imposições de Magalhães". O líder Pedro Aleixo, que estava ao lado, ponderou: "Presidente, a situação de Minas é muito grave. É difícil que Magalhães blefe. Quem mexe com promissórias não costuma blefar".

Chegando de Belo Horizonte a Brasília, o Deputado Costa Cavalcânti informou: "O Coronel José Geraldo, comandante da Polícia Militar mineira, me disse que Minas está sendo espezinhada".

SNI age

Numa análise para o Presidente da República, o Serviço Nacional de Informações acha que o governador mineiro pode querer ir às últimas conseqüências, pois está certo de que perderá as eleições e, assim, será definitivamente afastado de qualquer influência no quadro nacional.

Por isso, o SNI começou a articular o afastamento do Sr. Magalhães Pinto pela Assembléia, onde uma aliança do PSD-PTB e pequenos partidos o deixa em absoluta minoria.

A par disto, o govêrno determinou aos Ministros da Guerra, Marinha e Aeronáutica que tomem as medidas cabíveis para enfrentar qualquer situação mais difícil em Minas. O marechal teme que Magalhães faça uma aliança com Lacerda e a "linha dura" e tente um nôvo março.

Supremo julga hoje o registro do PBV

O Superior Tribunal Eleitoral irá se reunir hoje, a fim de decidir sôbre a concessão do registro do Partido da Boa Vontade, que já conta com três votos favoráveis. Essa decisão não foi conhecida anteontem, em virtude do Ministro José Colômbo de Sousa recusar-se a votar, por não estar integrado no processo, mas prometeu que hoje dará o seu voto.

Quanto ao adiamento da concessão do registro, em vista da nova Lei Eleitoral, que está sendo discutida no Congresso, visando a redução de partidos, o PBV está despreocupado, pois o parecer do Procurador Geral da República, que aconselhava o adiamento do julgamento para agôsto, foi derrubado por seis votos a zero.

Confiança

O delegado do PBV perante a Justiça Eleitoral, Sr. Osmar Carvalho e Silva, falando ontem ao DC, manifestou a confiança que os legionários depositam na Justiça Eleitoral, que deverá decidir hoje, sôbre a concessão do registro eleitoral e espera para breve a convenção do partido, a fim de homologar o nome do Alziro Zarur.

Enquanto isso, diversos legionários, já confiando na vitória final, estão trabalhando intensamente no diretório central, confeccionando faixas e cartazes, que deverão ser espalhados pela ruas, assim que tiverem uma decisão favorável do Superior Tribunal Eleitoral.

BRASÍLIA-RIO

Mauritônio Meira

Magalhães: 'em Minas não haverá eleições'

O Presidente Castelo Branco viajou para o Ceará, às primeiras horas da manhã de ontem, sem saber o que fazer com o Sr. Magalhães Pinto, cuja insistência em adiar o pleito de outubro foi posta, desta vez, ao emissário presidencial, Sr. Bilac Pinto, em têrmos que não deixam dúvidas quanto aos propósitos do governador mineiro em provocar uma crise política nacional, capaz de motivar a prorrogação dos mandatos dos atuais governadores ou a intervenção no Estado de Minas Gerais.

O Governador Magalhães Pinto, segundo versão oficiosa, recebeu a informação do Presidente Castelo Branco, de que tudo fará para realizar as eleições de outubro, com incrível irritação, tendo reafirmado que, em Minas, não haverá eleições.

O Sr. Bilac Pinto foi a Minas, anteontem, acompanhado do Deputado Costa Cavalcânti, como emissário do Presidente da República, para dizer ao Sr. Magalhães Pinto, da inutilidade de suas «démarches» em favor do adiamento do pleito, cuja realização está sendo considerada como «ponto de honra» pelo Govêrno Federal. Tal ponto de vista é, também, o do Sr. Costa Cavalcânti e da facção da «linha dura», que representa. O deputado pernambucano, cuja presença no encontro Bilac-Magalhães foi reivindicada por êle mesmo, alegou que, tendo-se manifestado contra a realização do pleito, estava em condições de opinar sôbre o assunto. «Fui contra no passado», disse o Coronel Costa Cavalcânti, «mas acho que, agora, as eleições têm de se realizar de qualquer maneira», numa tentativa para convencer o Sr. Magalhães Pinto dos prejuízos de tal adiamento.

O Sr. Magalhães Pinto repetiu ao presidente da Câmara dos Deputados os mesmos argumentos já transmitidos, diversas vêzes, ao Marechal Castelo Branco — os prejuízos das eleições para a Revolução; a situação a que está relegada Minas Gerais, berço da Revolução, pelos dirigentes do país; o próprio Governador de Minas, iniciador do Movimento Revolucionário, não é ouvido etc. Fêz referência ao poder bélico do Estado de Minas Gerais, guarnecido por uma milícia de 30 mil homens, «bem armados e municiados».

Os argumentos dos Srs. Bilac Pinto e Costa Cavalcânti não convenceram o governador, ao contrário, serviram para aumentar sua irritação contra o que chamou de «tratamento discriminatório» contra Minas.

Tanto o Sr. Bilac Pinto, como o Coronel Costa Cavalcânti voltaram a Brasília no mesmo dia, transmitindo ao Presidente da República não só o ponto de vista discordante do Governador Magalhães Pinto com a Revolução e contra as eleições, como adiantando informações pessoais sôbre a situação em Minas Gerais, cuja gravidade foi bem apreendida pelo Marechal Castelo Branco.

O Presidente da República, por sua vez, mostra-se, também, firme no propósito de fazer as eleições de outubro. Mas, em face das informações trazidas de Belo Horizonte, antes de embarcar para o Ceará, mandou ao Palácio da Liberdade o General Golberi do Couto e Silva, numa nova missão pacificadora.

O que Magalhães quer

O Governador Magalhães Pinto deseja, imediatamente:

-a) adiamento das eleições de outubro, e adoção de esquema de «hierarquização das eleições»;

b) criação do Conselho Revolucionário e do Conselho de Governadores; e,

c) nôvo Ato Institucional.

Para onde Magalhães vai

Frase do Sr. Magalhães Pinto: «Do Palácio da Liberdade só sairei para outro palácio».

Inelegibilidades

O presidente da Comissão de Justiça, Sr. Tarso Dutra, do PSD do Rio Grande do Sul, será o relator do projeto de inelegibilidades. Seu parecer poderá ser discutido e votado, a partir de quarta-feira. Na têrça-feira, a Câmara deverá fechar: dia de São Pedro.

Para os observadores políticos, os objetivos do govêrno com o projeto de inelegibilidades, foram alcançados com o simples envio do projeto à Câmara: os vetos às candidaturas Hélio de Almeida e Sebastião Pais de Almeida, de caráter político, serão mantidos seja ou não a lei aprovada.

O PSD não marcou reunião para discutir o projeto, limitando-se, na área dos dirigentes, a um exame. Em princípio, o PSD não aceita o veto a Hélio e nem a condenação de Sebastião, pelo uso do poder econômico.

O PTB nada decidiu, ainda, embora seja quase certo que ficará contra o projeto no seu todo.

A maioria mostrava-se, ontem, tranqüila, sem fazer articulações ou sequer tomar conhecimento das reações ao projeto do govêrno.

Hélio em Brasília

O Sr. Hélio de Almeida chegou a Brasília na noite de ontem, foi recebido, no aeroporto pelo PTB em pêso. O candidato à sucessão do Sr. Carlos Lacerda veio a Brasília saber da profundidade do veto militar ao seu nome e sentir a reação parlamentar ao art. 4.º do projeto de inelegibilidades. O Sr. Hélio de Almeida desembarcou em Brasília ainda esperançoso.

PTB: 'LIDER é fascista'

BRASÍLIA — O Deputado Zaire Nunes, em nome do PTB, disse ontem da tribuna da Câmara que o projeto que trata das inelegibilidades não poderia chegar ao Congresso em pior época do que essa, quando "a LIDER, organização fascista, tumultua a Nação, desrespeitando o Presidente da República, ao lançar manifesto que prega a guerra civil e a quebra da disciplina nas Fôrças Armadas".

O parlamentar gaúcho sustenta que os coronéis da "linha dura" querem instituir os IPMs como órgãos imperecíveis de pressão política, "pleiteando a partilha do poder". Para o Sr. Zaire Nunes a situação de abril de 64 se repete, sendo que "agora, os coronéis dos IPMs criaram a intranqüilidade para que o Legislativo aprove, a toque de caixa, êsse mostrengo que nos chegou às mãos".

Desafetos e divisão

Ao registrar as repercussões da Lei de Vetos, o Deputado Zaire Nunes afirmou que o Sr. Renato Archer é incompatível "por ter votado contra as proposições oriundas do Planalto, tornando-se, por isso, desafeto do govêrno e daí explicar-se o veto à sua candidatura. "O mesmo ocorre com o Sr. Hélio de Almeida.

No entender do representante petebista "o Presidente Castelo Branco está dividindo a Nação em dois grupos: os que prestam e os que não prestam; os bons e os maus brasileiros; os que poderão e os que não poderão participar da vida pública." Adverte o Sr Zaire Nunes: "O Presidente Castelo Branco que se cuide, porque não será o PTB quem irá marchar para a conspiração e para a subversão, no sentido de derrubá-lo; será a direita que lança manifesto, através da LIDER, que é realmente incompatível com o regime democrático".

ROTEIRO DC

BRASÍLIA —

● **O RECESSO EM JULHO** — Com 208 assinaturas (maioria absoluta), o Deputado Aniz Badra, pedecista de São Paulo, apresentou, ontem, na Câmara, requerimento no sentido de haver recesso daquela Casa do Legislativo em julho.

● **LA ROCQUE PREJUDICA JORNALISTAS** — «Portaria publicada hoje, no «Diário Oficial», e assinada pelo General La Rocque, do GTB, exclui todos os jornalistas quando da venda dos apartamentos, o que é uma injustiça flagrante contra uma classe que tem prestado relevantes serviços à Capital Federal» — declarou ontem, na Câmara, o Deputado Padre Godinho (UDN-SP), adiantando que foi medida contrária aos interêsses de Brasília.

● **GRATUIDADE PARA EX-COMBATENTES** — O Deputado Jamil Amiden (PTB-GB) apresentou à Câmara, ontem, projeto que assegura gratuidade aos ex-combatentes na Rêde Ferroviária Federal e demais ferrovias subordinadas ou subvencionadas pelo govêrno.

● **CPI — DESEMPRÊGO** — Com 141 assinaturas de apoiamento, foi apresentado, ontem, na Câmara, pelo Deputado Mário Covas (PST-SP) requerimento de constituição de Comissão Parlamentar de Inquérito destinada a investigar as causas do desemprêgo no país.

● **CORREÇÃO NAS AÇÕES TRABALHISTAS** — A Comissão de Justiça da Câmara aprovou, ontem, projeto estabelecendo o reajuste monetário para Ações Trabalhistas e Judiciais em geral nos têrmos do substitutivo do Deputado Teófilo de Andrade (PDC-Paulista) ao projeto de autoria do Deputado Adílio Viana (PTB-SP).

● **QUOTAS AOS MUNICÍPIOS** — O Deputado Osvaldo Zanelo (PRP-ES) anunciou ontem que apresentará emenda ao Projeto de Lei das Inelegibilidades, tornando inelegíveis os governadores de Estado que não comprovem o integral cumprimento do dispositivo do art. 20 da Constituição Federal, relativo ao retôrno de 30 por cento do excedente da arrecadação estadual sôbre a municipal.

● **MANIFESTO DA LIDER** — Para o Deputado Dias Meneses (PTN-SP) o manifesto da LIDER, sigla de uma Liga Democrática Radical, representa um desafio à autoridade do Sr. Presidente da República e é um insulto lançado à face democrática da nação. Protestando contra o pronunciamento «nitidamente fascista, que ameaça o país com o espectro de uma Guerra Civil», o representante paulista aplaudiu as declarações do Marechal Castelo Branco a Deputados de Goiás, segundo as quais não admite mais os excessos da «Linha Dura», pois a sua determinação pessoal é a normalização democrática do país.

● **LEI QUE NÃO SEJA CONSTITUCIONAL** — De acôrdo com o parecer do Consultor Geral da República, aprovado pelo Presidente Castelo Branco, «cabe ao Poder Executivo o direito de não executar lei que julgar inconstitucional e, aos particulares prejudicados com a não execução, o de pleitearem ao Judiciário proteção que lhes adviria da lei não executada». O parecer foi dado em processo encaminhado pelo Ministro Juarez Távora, que considerou inconstitucionais dispositivos da lei que integrou, na sistematica do serviço público, as quatro autarquias do Ministério da Viação.

● **CACEX DEFENDE-SE** — Depondo perante a CPI da Câmara sôbre a política açucareira, o diretor da CACEX, Sr. Aldo Franco, isentou aquêle órgão da responsabilidade pelo atraso na concessão de licença de exportação de 120 mil toneladas do produto no ano passado, que teria causado ao país um prejuízo de 17 bilhões de cruzeiros.

COMPANHIA SIDERÚRGICA MANNESMANN

AVISO AO PÚBLICO

A COMPANHIA SIDERÚRGICA MANNESMANN, com sede em Belo Horizonte, em aditamento ao comunicado ao público, em 22 do corrente, vem informar o seguinte:

1. Perante a polícia de Belo Horizonte e do Rio de Janeiro, a Companhia já instaurou inquéritos para apuração de responsabilidade dos ex-diretores e seus cúmplices ou agentes;

2. Laudos grafológicos, emitidos por abalizados peritos, confirmam a falsidade da assinatura do ex-diretor José Machado Freire;

3. O ex-diretor Jorge de Serpa Filho confessou, em documento junto ao inquérito policial, a autoria e a responsabilidade pessoal de emissão dos títulos;

4. Na forma do artigo 121, § 1.º, §§ 1 e 2 da Lei de Sociedades por Ações, os ex-diretores Jorge de Serpa Filho e José Machado Freire são pessoalmente responsáveis pelas notas promissórias que emitiram dolosamente;

5 Os títulos, apesar de emitidos com data de setembro de 1963, foram postos em circulação posteriormente à Lei n.º 4.242, de 17 de julho de 1963, e à Instrução n.º 251, de 26 de setembro de 1963, da SUMOC, como é do conhecimento dos próprios tomadores.

6. Na Justiça civil de Belo Horizonte foi proposta ação declaratória da inexistência de relação jurídica que obrigue a Companhia pelos atos abusivos praticados pelos seus ex-diretores;

7. Ao Banco Central da República a Companhia já solicitou investigação sôbre o caso, na forma dos artigos 10 e 11 da Lei n.º 4.595, de 31 de dezembro de 1964.

Belo Horizonte, 23 de junho de 1965.

A DIRETORIA

Conceição denuncia tráfico de influência

SÃO PAULO (Sucursal) — Em veemente discurso feito na Assembléia Legislativa, alvo agora das maiores repercussões, a Deputada Conceição da Costa Neves acusou o Govêrno Federal, obtendo apartes favoráveis, de tráfico de influência. Mencionou o Frigorífico Fieldini que requereu concordata por insolvência e recebeu, em seguida, financiamento de oito bilhões de cruzeiros. Segundo a parlamentar, no caso houve tráfico de influência do Governador Carlos Lacerda, através do advogado do frigorífico, por sinal irmão do ex-Deputado Abreu Sodré, assessor político do Governador da Guanabara.

Repórteres contra AB

Protestando contra "medidas fascistas" em vigor na Sala de Imprensa do Palácio do Govêrno e, especìficamente contra a atuação do Capitão Hélio Figueredo, os jornalistas credenciados junto ao Governador do Estado iniciaram movimento de protesto. Retiraram da Sala de Imprensa todos os seus pertences — propriedade de sua associação — levando-os para os jardins. Ao mesmo tempo, lançaram manifesto. Os repórteres receberam solidariedade de vários Secretários de Estado.

Lacerda ataca todos

Pouco antes de deixar São Paulo, o Governador Carlos Lacerda voltou a atacar o Govêrno Federal. Censurou a política econômico-financeira dos Srs. Roberto Campos e Otávio Gouveia de Bulhões, solidarizou-se com os têrmos da carta do Coronel Martineli aos seus superiores, afirmou que quando houver "paredon" no Brasil, quem irá inaugurá-lo será o ex-Ministro Válter Moreira Sales e opinou que o Ministro Daniel Faraco deveria pagar a multa por cada dia que permanece à frente do Ministério da Indústria e Comércio.

Reunião com Guedes

Participantes da homenagem prestada na residência do Sr. Sálvio de Almeida Prado, presidente da Sociedade Rural Brasileira, ao General Carlos Luís Guedes, negam que ali tenha se tratado de conspiração ou subversão. O Sr. Sálvio de Almeida Prado declarou que não conspira contra a política econômico-financeira do Govêrno Federal: luta. O general prometeu dar a público, muito breve, seu livro sôbre a Revolução, com revelações importantes.

Associação Profissional dos Contadores do Estado da Guanabara

EDITAL DE CONVOCAÇÃO

Pelo presente Edital ficam convocados os senhores associados para a Assembléia Geral a realizar-se no dia 14 de julho de 1965, na Rua do Rosário, 99 — 5.º andar, a fim de deliberarem sôbre a seguinte ordem do dia:

a) — Eleição da Diretoria Definitiva;

b) — Eleição dos membros efetivos e suplentes do Conselho Fiscal;

c) — Prestação de contas da Diretoria Provisória e

d) — Assuntos de interêsse geral.

A Assembléia reunir-se-á em 1a. convocação às 17,30 horas e, não havendo número legal, em 2a. convocação, às 18,30 horas com qualquer número.

Rio de Janeiro, 18 de junho de 1965.

Wolgrand Faêda dos Santos — Presidente.

Sociedade

José Rodolpho Câmara

O grande almôço das 'misses'

• **Está confirmado o almôço que Maria Rocha Xavier de Lima oferecerá às "Misses" dos outros países que virão ao Rio antes de partir para Miami Beach. À recepção, comparecerão também as "Misses" estaduais. Êste colunista tratou ontem com o Secretário de Turismo os detalhes dêste almôço, que noticiamos, nesta coluna, em primeira mão.**

•

• Assumiu, finalmente, a direção social da Sociedade Hípica Brasileira o Sr. Valdemar Dutra. Tem grandes planos para o futuro. E, para isto, conta com a presença de nomes "top" da sociedade, no sentido de dinamizar as atividades da Hípica. Trata-se de uma boa indicação.

O Sr. e Sra. Válter Poiares e Sr. e Sra. Epaminondas Moreira do Vale, numa recente recepção em "black-tie"

• O Sr. e Sra. Vitor Bouças receberam, na sua residência da Avenida Rui Barbosa, para um jantar, a Missão Comercial Colombiana, que veio ao Brasil para tratar, com industriais brasileiros, de planos de expansão comercial. A Varig também foi homenageada na pessoa dos diretores Rubem Berta, Erick de Carvalho e Robert Gate.

• Têrça-feira, no "Sacha's", um grupo animava a noitada. Numa mesa, Sr e Sra. Tony Mayrink Veiga (Teresinha, como sempre, maravilhosa), Sr. e Sra. Roberto Andrade (Iara muito elegante) e Sr. e Sra. José Colagrossi (Fernanda com beleza para dar e vender). No barzinho, o "barman" nº 1 do Brasil, Aristides, o homem que serve os figurões, estava impecável.

• Maria Raquel Andrade, a nova "Miss" Guanabara, visitou, ontem, oficialmente, a Secretaria de Turismo, quando foi apresentada ao secretário Leoberto de Castro Ferreira e aos assessôres da Superintendência do IV Centenário. Gilda Lúcia Caseli, princesa do IV Centenário, recebeu a candidata, fazendo as honras da casa. Muito simpática a recepção.

• Hoje, às 21 h, na galeria Oca, a Air France apresentará, durante um coquetel, os cartazes recebidos do estrangeiro para o concurso de cartazes sôbre o Rio, organizado em homenagem ao IV Centenário.

• Heitor dos Prazeres, com seu conjunto de passistas e cantoras, e o Conjunto Havaí, serão as atrações da festa de São João que o Floresta Country Club organizará no próximo dia 26 de junho. Pena que o convite enviado pelo Floresta Country contenha a referência tão deselegante sôbre "quitação das obrigações sociais"...

• Custou quase Cr$ 1 milhão o vestido com que Vera Lúcia Couto, "Miss" Guanabara de 1964, se apresentou no Maracanãzinho para passar a faixa à sua sucessora de 1965, Maria Raquel Andrade. Muita gente conhecida da sociedade não pode gastar tanto para confeccionar seus vestidos.

• Está tudo pronto para a realização da Feira da Providência. Muitas senhoras conhecidas da sociedade estão nas barracas, representando seus Estados e movimentando a festa de caráter beneficente. Será, mais uma vez, um dos grandes acontecimentos filantrópicos do país.

• Ontem, a Embaixada da Colômbia abriu suas portas para homenagear com um coquetel os membros do seu govêrno que participam da missão comercial que veio ao Brasil. Como anfitrião, o Embaixador Caballero recebeu seus convidados "como manda o figurino".

• No Rio, a ex-"glamour-girl" de Pôrto Alegre, a encantadora Susana Machado. Veio passar suas férias e está virando a cabeça de muitos cariocas.

• O Procurador da República, Sr. Olavo Drumond, está defendendo a causa de seus colegas do Ministério Público Federal junto ao govêrno. Na pergola da piscina do Copa, batia um papo com um grupo de homens ligados ao Ministro Milton Campos.

• Êste colunista jantou ontem com um grupo de pessoas no "On the Rocks", no Paranorama Pálace Hotel. Entre os presentes, a môça de sociedade que Mato Grosso elegeu para sua "Miss", e que conta com grandes "chances" no concurso de "Miss" Brasil. Ela é Mariliena de Oliveira Lima, uma morena lindíssima e de muita classe. Na mesa, o Sr. e Sra. Hugo Resende (Elba elegantíssima), Sr. e Sra. Luís Francisco Gomes de Oliveira.

• O Sr. Gustavo Magalhães está reformando sua casa, no Largo do Boticário, onde morará sua filha Ana Teresa, que se casará no próximo mês.

• No próximo sábado, festa no Clube Campestre da Guanabara, em estilo junino, com arraial, barraquinhas e tudo o mais. Haverá "casamentos" "quadrilhas" etc O casal Otávio Bastos prepara uma surprêsa deliciosa para esta festa.

Notas curtas

O Instituto Universitário de Pesquisas do Rio de Janeiro, que funciona na Praça XV, 101, vai realizar durante oito semanas um Curso de Administração de Empresas e Gerência Financeira, com distribuição de certificados aos concluintes. Os professôres serão todos laureados e os detalhes podem ser obtidos pelo telefone 31-3573. • O pintor Mabe, regressando de Nova Iorque, passou pelo Rio, revendo os amigos. • Teve boa repercussão a entrevista concedida ontem pelo Ministro Roberto Campos à Revista "Manchete". Foi muito apreciada, sobretudo a foto em que êle aparece sorrindo. Os seus inimigos dizem que "êle sorriu da nossa desgraça". Mas êle afirmou na entrevista que estamos no caminho da estabilização. • Dia 26 desembarcam no Rio as "Misses" internacionais da beleza, já com os seus trajos característicos. A festa começa no Aeroporto • O Banco de Londres está promovendo um grande concurso jornalístico em homenagem ao IV Centenário da Cidade. • Dicéia Ferraz, que publicou "Poesia no Varal", agora está desenhando e acaba de fazer um contrato com a Phillips para fazer capa de disco. • Com a presença do Governador Carlos Lacerda, inaugura-se hoje, às 17h30m o nôvo edifício do IPEG, que realmente ficou uma beleza.

A sempre bela Teresa Morango Pitigliani, num banquete, ao lado do Professor Aloísio de Paula

Registro

ANIVERSÁRIOS: Fazem anos hoje, os senhores: Lustosa Garcia de Aragão, poeta Guilherme de Almeida (da Academia Brasileira de Letras) Dr. Floresta Miranda, Prof. Paulo Soares Dias Filho, Luís Pinto de Almeida e Augusto Farias

MENINOS — Está aniversariando hoje, o jovem Reinaldo, filho do casal Páris Barbosa de Góis e Aurora Mendes de Góis.

— Huásca de Castro, filho do nosso ex-companheiro Humberto Setembrino (Catão).

— Carlos Alberto, filho do Sr. José Alves de Assis e Sra. Palmira Silva Peixoto de Assis.

GURILÂNDIA — Hoje, às 21h, no Gurilândia Clube Infantil (Rua São Clemente, 406, em Botafogo) continuará o concurso de Biriba, Trajo esporte, Local: Salão dos Adolescentes.

FESTA JUNINA — No próximo dia 26 (sábado), das 17h em diante, realiza-se na Casa de Lázaro (na Rua Tôrres Sobrinho, 57, Méier), uma festa junina cuja renda reverterá em benefício desta instituição de caridade. Animará a festa a Banda de «Jazz» do Corpo de Fuzileiros Navais.

CONCERTO — Dia 26, às 10,30h, na Escolinha de Recreação do Sócio-Cultural, Av. Copacabana, 583, grupo 502, haverá concertos para crianças pelo Quinteto Villa-Lôbos.

COMEMORAÇÃO — O Corpo de Bombeiros da Guanabara comemora dia 2 de julho, o 109º aniversário de fundação com um programa que vai desde a alvorada festiva às 5h, ao encerramento, às 21h, com um espetáculo pirotécnico na tôrre do quartel.

PÁSCOA — Os alunos do Colégio Anglo-Americano realizam sua páscoa dia 26, às 8,30h, na Igreja Imaculada Conceição, na Praia de Botafogo. São convidados os pais de alunos e ex-alunos do colégio.

SOCIAL CLUBE BENFICA — Amanhã, dia 25, o Social Clube Benfica realiza o seu grande baile junino. A festa, com caracterização da roça, dança da quadrilha etc., começará às 10 horas e terminará às 3 horas de sábado. O conjunto de Rui Rei estará abrilhantando as danças.

RIO noite e dia

Mister Eco

Do meu rico dinheirinho à recauchutagem da 'miss'

Até então pensava eu ser o único dos cassados a ter que receber o meu dinheiro de volta, no Sindicato de Jornalistas Profissionais. As minhas mensalidades estão pagas até o mês de dezembro dêste ano, e segundo corre pelas redações, o motivo do expurgo de tantos e verdadeiros profissionais da imprensa foi precisamente a falta de pagamento. Leio, porém, que o meu colega Luís Alípio de Barros também tem as suas mensalidades pagas até o mês de setembro. Daí não haver necessidade de se ser um "sherlock" — se outras causas não existem — para se chegar à conclusão do golpe aplicado pela quadrilha que maneja o Sindicato: embolsar o dinheiro dos cassados. Mas o meu, não. Quero-o de volta. E, antes de entrar na Justiça daqui faço um apêlo ao poderoso Sr. Zica da Praça Mauá, elemento de escol do Sindicato dos Jornalistas Profissionais, para que aconselhe essa gente gulosa a devolver o meu rico e suado dinheirinho. Os pilantras têm a obrigação de respeitar a sua autoridade, doutor!

* * *

Aplaudindo "Rio de Quatrocentos Janeiros": Sra. e Sr. Raniéri Mazili; Sra. e Sr. Guilherme da Silveira Filho; Sr. Embaixador da Colômbia; Sr. Hugo Ramos Filho. • Os "Maiôs Catalina" convidando para um coquetel em homenagem às participantes do Festival de Beleza do IV Centenário. dia 28 no Hotel Serrador. • Ari Cordeiro Filho, da Faculdade Nacional de Direito, abiscoitou o primeiro prêmio (300 mil cruzeiros) do concurso de monografias instituído pelo Banco de Crédito Real, sôbre o tema "A Função Social dos Bancos". Segundo lugar (150 mil) para Arno Wehling, da Faculdade Nacional de Filosofia, e terceiro (50 mil) para Leila Miccolis, também da Faculdade Nacional de Direito. • Recebi e agradeço o seguinte "cunvite": "O presidenti do Grajaú Country Clube convida vosmicê e famia para as festas de São Jão que vai fazê no crube, no dia 26 do mez qui nóis tâmo. Venha privinido pra gastá. Vai tê barraquinha di sorte, di cumida pimentada, di canjica, di dôci, dicetra. Um cavaiêro e duas mulé pudendo trazê mais mulé".

* * *

Leni de Andrade, Dori Caymmi, Roberto Nascimento, Durval Ferreira, Joaz Lopes e Yoko Okada estão na linha de frente do espetáculo "Tamo Zaí", próximo cartaz do Teatro de Arena da Guanabara. • O Sr. Elias Abifadel, mandatário do Top Club, fugiu pela porta dos fundos da boate, logo aos primeiros instantes da estréia de "Rio Sempre Rio". Outros, porém, saíram pela porta da frente mesmo. • Estréia hoje no San Sebastian Bar o cantor Tito Santos, acompanhado pelo violão de Válter de Sousa. • O ator Milton Morais, que já se havia acostumado com o papel de machão ("Pedro Mico" e "Bôca de Ouro") vai agora ser o herói covarde de "O Berço do Herói". • Termina a onze de julho próximo a temporada de "Depois da Queda", no Teatro Dulcina, espetáculo que ganhou tanto "saci" em São Paulo que pode abrir uma fábrica de muletas. • O Sr. Abraão Medina enviou uma carta à coreógrafa Sônia Shaw e ao maestro Bill Hitchcok convidando-os a virem ao Brasil, mais uma vez, para colaborar num grande espetáculo do Teatro República e em dois "shows" do "Rio 1.800". • Na mesma carta, o Sr. Abraão pediu ao conhecido casal a indicação de um bom assistente de direção. Que sutileza nesse "assistente", hem, "diretor" Medina?

* * *

Derci Gonçalves está propensa a aceitar o convite de C. Machado, feito há muito tempo, aliás, para apresentar "Dona Violante Miranda" no Fred's. Eu acho que o produtor deve preparar, desde já, um adiantamento de 1.500 dólares para a atriz... • onde foi o Dó-Ré-Mi, na sede nova do glorioso Clube de Regatas do Flamengo, já estão acesos dois letreiros luminosos, um com o nome "K Samba" e outro com o nome "Ataulfo". É possível que a casa de S. Exa. o Ministro do Samba seja inaugurada na próxima semana. • De Basile, do Sindicato do Ator de São Paulo, veio ao Rio, por delegação da Censura paulista, especialmente para assistir ao "show" da boate Stop. Aprovou o espetáculo com o corte de algumas piadas e ficou acertado que as libélulas desvairadas irão mostrar as suas plumas no "Ela, Cravo e Canela" e no "Oásis", da capital paulista. • As cantoras Ellen de Lima e Teresa Koury deverão revezar durante a semana como atrações artísticas do Sky Terrace. • Haroldo Eiras, associado a um homem de publicidade, está tentando arrendar o Top Club por dez milhões de cruzeiros mensais, para apresentar espetáculos de travestidos, que é o que está dando dinheiro. Jogue o abacaxi fora, Abifadel! • Para alternar com as apresentações de Lana Bittencourt no horário das 22,30, estréia hoje no "Rio 1.800" um espetáculo com Monsueto Meneses (agora também pintor) Vera Viana (a atriz-engraçadinha), Quinteto de Passistas, Trio de Cabrochas (respeitável: Nilza Benes, Tiana e Rita Rio), Francisco de Sousa (cantor-revelação), Carlos Melo (deve ser o Melinho) e Odilon del Grande (êsse é grande de cabeça).

* * *

As más línguas: Zélia Martins "show-girl" da TV-Excélsior e do Fred's, concorreu, como vocês sabem, ao título de "Miss" Guanabara, representando o Esporte Clube Radar. O radar da comissão julgadora não funcionou muito bem e Zélia se perdeu entre as candidatas desclassificadas. Acontece que, dias após o certame, Zélia Martins se submeteu a uma recauchutagem facial pelas mãos habilidosas do Dr. Pedro Valente. E estão dizendo que em conseqüência do resultado do concurso. Mentirinha. Aqui mesmo nestas colunas noticiei, há tempos, que a môça Zélia estava prestes a passar por um processo de "lanternagem" plástica e condenei até o desperdício. Não houve, assim, em absoluto, qualquer interêsse de provocar o Radar. Futuramente...

* * *

"O Mal de Ser Bom", de Raimundo de Oliveira, é a peça que o Teatro de Comédias da TV-Tupi apresentará sábado próximo, com

Ca[illegible] que só vendo e [illegible] cujo rebolado pode ser visto no "Rio 1.800" e no espetáculo "Arco-Íris"

Roberto Duval, Sônia de Morais, Agnaldo Rocha, Jomeri Pozzoli, Margô Morel e outros canastrões. • Flávio Cavalcânti ("Um Instante, Maestro"): não diga mais *ruin* que é ruim de danar. De nada. • Chico Anísio aparecerá hoje num quadro do programa "Times Square". Deve ter-se renovado lá em São Paulo. • O que é a natureza: cogita-se de apresentar o último capítulo da famigerada novela "O Direito de Nascer" ao vivo e no Maracanãzinho. • Chega a dar peninha dêle quando o excelente Luís Jatobá, no "Jornal de Vanguarda" do Canal Seis, pede "um minuto de mulher". • E esta é para o locutor de "Se a Cidade Contasse" (têrça-feira) aquêle que tem um olhar de Drácula: não diga mais *solistício*, meu nêgo; diga solstício. Treine. De nada.

Teatro

Eduardo Guennes

'Quem tem mêdo de Virgínia Woolf?'

A peça "Quem Tem Mêdo de Virginia Woolf?", de Edward Albee, que estreou no dia 8 de junho no teatro Cacilda Becker, já se transformou, em pouco tempo, num dos maiores sucessos de bilheteria em São Paulo, com lotações esgotadas quase tôdas as noites. Maurice Vaneau, produtor e diretor da peça, pretende trazê-la ao Rio e levá-la depois até Pôrto Alegre, onde espera que se repita o mesmo sucesso que vem alcançando na capital paulista.

Falando sôbre a peça, Maurice Vaneau declarou que seria pleonástico afirmar, depois de trinta capitais do universo, que ela representa um dos mais importantes acontecimentos teatrais da última década. Aliás o estrondoso sucesso obtido é altamente significativo, quando sabemos que não se trata de um teatro "digestivo". "Quem Tem Mêdo de Virgínia Woolf?", apesar de ser escrita por um autor até aqui considerado de "vanguarda" está fazendo uma carreira comercial igual aos maiores sucessos mundiais do gênero "boulevard" ou musicado.

Esta constatação — continua Vaneau —, sem dúvida, além de ser uma resposta sangrenta aos que duvidavam de sua capacidade de manter o clima e o fôlego durante uma duração "normal" de peça (suas obras anteriores são de 15 minutos a uma hora), é também a afirmação categórica de que o autor de "The Zoo Story" abordou com rara maestria alguns dos temas universais contemporâneos (?) entre os quais a hipocrisia, a falsa moralidade e sobretudo a solidão infinita do sêr humano, o seu profundo desespêro e sua implacável impossibilidade de comunicar-se, e, os assimilou e projetou com uma agudeza e uma minúcia quase demencial.

A aceitação dos temas da peça por parte de um público cujas raízes, educação, religião e princípios morais *a priori* tão diferentes é, sem dúvida alguma, a prova de que os personagens da tragi-comédia de Albee pertencem a uma realidade universal.

Nós aqui no Rio aguardamos com ansiedade a temporada carioca da Cia MVAP para assistir a uma das grandes obras-primas do moderno teatro americano, que é, sem dúvida, "Quem Tem Mêdo de Virginia Woolf?".

Astrologia

Prof. Mirakoff

4 irmãs: Cira — Cibele — Cinara — Cilene

(4 cantoras que encantam)

Os astros e estrêlas do mundo acreditam no seu horóscopo: As nossas estrêlas também. As baianinhas, CYVA — CYBELE — CYNARA, e CYLENE, nasceram e estudaram em Salvador onde aprenderam a cantar e a encantar. CYVA nasceu em 18 de março, no último decanato de Peixes, o seu destino será juntamente com os de suas irmãs de sucesso, quer nos boates de Santos-São Paulo ou Rio de Janeiro, às outras três: CYBELE, em 3 de maio, é taurina, têm independência de dizer às coisas, o que não é muito político. Atirada e esperta, orientada pela primeira, irão a Las Vegas ainda êste ano, brilharão, CYLENE, 8 de novembro, Escorpião, dá-lhe agudeza e capacidade de enfrentar e vencer as dificuldades. CYNARA, 8 de janeiro, Capricórnio é inventiva e calculada. O trabalho em conjunto dar-lhe-á consistência de fama e glória. O amor é para os Capricornianos e sempre foi fonte de juventude, de alegria e glória.

O primeiro LP do quarteto fêz sucesso assim como o segundo. Na boate ZUM-ZUM-ZUM, estão brilhando com talento e arte. As 4 irmãs sabem o que «a baiana têm» e mais ainda, de acôrdo com os astros que iluminam as suas vidas

....

Entre 22 de Dezembro e 20 de Janeiro (Capricórnio)

NEGÓCIOS: Êxitos em tôdas atividades. Os colegas de trabalho terão prazer em ajudá-lo. AMÔRES — O período talvez seja assinalado por algumas notícias e emoções contraditórias. Tenha cautela se tiver contáto com o bem amado. SAÚDE — Grande lassidão física. Cuide do seu estado geral. Números promissôres: 6, 15 e 24.

Entre 21 de Janeiro e 18 de Fevereiro (Aquário)

NEGÓCIOS — Período bom para resolver os problemas relacionados com suas atividades, solicite a ajuda de seus chefes e companheiros. AMÔRES — Faça o possível para evitar discussões com a pessoa amada. SAÚDE — Estará boa no conjunto, mas seja prudente ao dirigir seu automóvel. Números de bons auspícios: 5, 14 e 23.

Entre 19 de Fevereiro e 20 de Março (Peixes)

NEGÓCIOS — A maré dos acontecimentos no local de seu trabalho será de bons auspícios. AMÔRES — Não dê atenção aos comentários que por ventura surjam no terreno sentimental, procure agir com calma e ponderação. SAÚDE — Indisposições e insônias de origem nervosa. Procure relaxar-se e evite os exercícios violentos. Números de sorte: 14, 23 e 32.

Entre 21 de Março e 20 de Abril (Áries)

NEGÓCIOS — O período será cheio de novidades nas atividades comerciais. Pode agir sem receio. AMÔRES — Aja com muito cuidado para não magoar o seu amor. SAÚDE — Grande depressão nervosa. Números felizes: 4, 13 e 22.

Entre 21 de Abril e 20 de Maio (Touro)

NEGÓCIOS: — Ponha em prática os planos que tem em mente. Possibilidades de êxito no seu trabalho. AMÔRES: — O dia será importante para o seu romance. Surgirão muitas. Surprêsas agradáveis. SAÚDE: — Estará satisfatória, mas cuidado com os excessos na mesa. Números de bons augúrios 6, 12 e 21.

Entre 21 de Maio e 20 de Junho (GÊMEOS)

NEGÓCIOS: — Trace um plano em seu trabalho e siga-o, terá muito mais lucro em suas atividades. AMÔRES: — Bom para o amor Seja mais devotada o seu amor. SAÚDE: — Riscos de pequenos acidentes no lar. Seja prudente. Números de bons augúrios: 2, 11 e 20.

Entre 21 de Junho e 20 de Julho (CANCER)

NEGÓCIOS: — Encontrará apoio de pessoas amigas que o auxiliará a realizar a idéia que acalenta há muito tempo, mas que ainda não teve oportunidade de colocar em prática. AMÔRES: — O período lhe proporcionará uma série de alegrias no terreno sentimental. SAÚDE: — Seu sistema nervoso estará frágil. Trate-se. Números propícios 1, 10 e 20.

Entre 21 de Julho e 20 de Agôsto (LEÃO)

NEGÓCIOS: — Excelentes oportunidades de progresso material surgirá no local de seu trabalho. Esteja atenta e aguarde uma proposta interessante. AMÔRES: — Poderá surgir um nôvo amor em sua vida. A sua felicidade poderá ser grande mas os obstáculos e sofrimentos são tantos. SAÚDE: — Distúrbios circulatórios a temer, faça um regime severo. Números de bons augúrios: 7, 16 e 25.

Entre 21 de Agôsto e 20 de Setembro (VIRGEM)

NEGÓCIOS: — O dia será cheio de satisfação, seus esforços serão reconhecidos. AMÔRES: — O campo sentimental está muito favorecido no presente período. Esteja mais em contato com o seu amor. SAÚDE: — Será satisfatória, mais vigie sua alimentação. Números mágicos: 11, 22 e 33.

Entre 21 de Setembro e 20 de Outubro (LIBRA)

NEGÓCIOS: — Se tiver alguma reclamação a fazer com relação a seu trabalho não deixe para outro dia. Faça logo e tudo será resolvido. AMÔRES: — «In-love» terá situação de firmeza, quando chegar a conclusão não olhe para trás. SAÚDE: — Equilíbrio nervoso comprometido. Procure levar um dia metódico. Números alvissareiros: 8, 17 e 26.

Entre 21 de Outubro e 20 de Novembro (ESCORPIÃO)

NEGÓCIOS: — Ótimas oportunidades estarão a caminho. Faça planos. AMÔRES: — Não confie muito no sexo opôsto. O período não está favorável para o amôr. SAÚDE: — Boa, mas evite a gulodice exagerada e extravagâncias na bebida e no fumo. Números promissores: 9, 18 e 27.

Entre 21 de Novembro e 21 de Dezembro (SAGITÁRIO)

NEGÓCIOS: — O dia está ótimo para os seus empreendimentos comerciais. Aja no entanto com inteligência e diplomacia para ter lucros financeiros. AMÔRES: — Não se pode viver sòmente de amor, o seu amor está mal humorado. Não ensista para não ter decepções. SAÚDE: — Insônias e dôres de cabeça. Procure não se estafar. Números afortunados: 12, 14 e 18.

Hoje na TV

Canal 2

- 14,30 Matinê Excelsior
- 16,00 Novela
- 17,00 Reis do Riso — Filme
- 17,25 Cine Infantil Excelsior
- 18,00 História dos Bonecos
- 18,30 Cine "Show" Kibon — Filme
- 19,00 Novela
- 19,25 Jornal da Cidade
- 19,45 A Sua Novela
- 20,00 Times Square
- 21,00 A Outra Face da Glória - Filme
- 21,35 Cidade Nua
- 22,30 Jornal Excelsior
- 23,00 "Show" de Estrêlas
- 21,10 Cinema de Arte

Canal 4

- 11,00 Unid-Duni-Tê (Infantil)
- 12,00 Jambo & Ruivão (Desenhos)
- 12,30 Teleglobo (1ª Edição)
- 13,00 Dick e Betty 17 (Musical)
- 13,30 Contos de Amor — Filme
- 14,00 Sempre Mulher — (Feminino)
- 14,30 Romance na Tarde — Filme de Longa Metragem
- 16,30 Festa em Casa (Variado)
- 17,00 Filme
- 17,30 Capitão Furacão
- 18,00 Gavião do Deserto — Filme em Série
- 18,30 Super-Homem — Filme
- 19,00 Teleglobo (Edição Final)
- 19,30 Rua da Matriz (Novela)
- 20,00 Alô Dolly (Musical
- 21,00 As Enfermeiras — Filme
- 22,30 "Show" da Noite
- 22,30 Se a Cidade Contasse (Informativo)

Canal 6

- 17,00 Superbazar
- 18,00 Escola do Carequinha
- 18,05 Bat Masterson — Filme
- 18,30 Zé Colméia "Show"
- 19,20 Novela
- 19,55 Diário de Um Repórter
- 20,00 Repórter Esso
- 20,20 Tiro e Queda
- 21,20 Novela
- 22,55 Por Trás da Notícia
- 23,00 De Olho no Mundo
- 23,30 A Cidade na TV

Canal 9

Diàriamente: das 7,30 às 8,30 horas da manhã (Jornal).

- 17,30 Neno na TV
- 18,00 O Norte Canta
- 19,00 Artigo 99
- 19,30 Repórter Continental
- 19,45 Esportes
- 20,00 Nosso Repórter
- 20,10 Você é Testemunha
- 20,35 Filme (Interpol)
- 21,00 Nosso Repórter
- 21,05 Casal do Barulho
- 21,40 Filme (Paris Confidencial)
- 22,40 Mesas-Redondas de Gilson Amado

Canal 13

- 15,15 Papai Sabe Tudo
- 16,55 Zorro (Filme)
- 16,55 Carlos Imperial
- 17,15 Turminha Lulu
- 17,30 Flash Gordon (Filme)
- 17,55 Aventura no Paraíso
- 18,57 Novela: Comédia Carioca
- 19,20 Horóscopo
- 1,28 Novela: Ceará Contra 007
- 19,51 Plantão Policial
- 20,00 TV Rio Notícias (1.ª Edição)
- 20,18 Noites Cariocas
- 21,16 Os Salmos de David (Filme)
- 21,24 Novela - O Direito de Nascer
- 21,49 A Lei do Burck (Filme)
- 22,49 TV - Rio Notícias (Ult. Edição)
- 23,19 Rio Quatrocentão
- 23,29 Frente à Frente
- 24,04 Cine TV - 13

Cinema — Sérgio Augusto

Encontro com Richard Brooks

Publico hoje uma entrevista feita com Richard Brooks por Bernard Cohn e Chris Wicking, em Londres, logo após o término das filmagens de *Lord Jim* que o cineasta vem de realizar sôbre a famosa obra de Joseph Conrad. A conversa entre os dois jornalistas e o diretor é bastante longa e, a fim de aproveitá-la o melhor possível, deixo de lado as preleções.

Lord Jim é para você uma ruptura radical com os temas essencialmente americanos abordados em tôdas as suas fitas anteriores?

"Eu não creio ter explorado nem mesmo parcialmente aquilo que nós chamamos de *american way of life* em qualquer de meus filmes. *Lord Jim* representa para mim uma ruptura, pois se trata de um filme histórico situado em 1800 e, portanto, êle trata um personagem particular de maneira mais profunda que todos os outros meus filmes anteriores. O que me importa atualmente durante a realização de um filme é tornar um personagem o mais profundo possível. *Lord Jim* por exemplo, é um personagem universal, e poderia perfeitamente pertencer à América como a qualquer outro país. Jim está presente em cada um de nós, quaisquer que sejam as nossas origens sociais, nacionais etc. Jim é o homem que procura uma segunda oportunidade. Êle fracassou uma vez e quer se recuperar. Êle violou o seu código de conduta. Êle sabia o que devia fazer, mas não o fêz e agora quer recuperar-se. Eis a situação em que Jim se encontra, situação que e, foi, ou será provàvelmente, a nossa um dia. Por isso é que realizei esse filme e tentei torná-lo universal. Universal até no estilo. Procuro servir-me mais de imagens que de palavras. Acho que, principalmente nos filmes inglêses e americanos, os atôres falam demais. Não se faz outra coisa senão falar, falar, falar. Isso é bom quando se entende a língua. A imagem, porém, tem mais fôrça porque sua compreensão é universal".

Você se manteve fiel ao livro?

"Fiel em que sentido? Vocês querem que eu coloque na tela as 124 mil palavras do livro? Por que fazer um filme? Por que não se publica um romance ilustrado? Fiel ao espírito? Sim, eu estou de acôrdo com o espírito do livro. Vocês podem dizer isso aos fãs de Conrad pois eu não aguento mais êsses sentinelas de cemitério. Eu me beneficiei de 25 anos de estudos sôbre essa obra admirável e já não tenho mais interêsse em discuti-la. "Lord Jim" e "Elmer Gantry" eram dois livros que eu desejava adaptar para o cinema desde os tempos de estudante. Êles sempre me interessaram. Levei dois anos fazendo o *script*, seis meses filmando-o e ainda me faltam seis meses para terminar o filme. Se o público não gostar eu lamento por êle e por mim. Essa, aliás é uma das razões pelas quais eu não pretendo me envolver mais com romances, peças etc. Não desconheço o significado da expressão ser fiel. Conrad disse que fracassou nesse livro. A maioria das pessoas foge diante do estilo do escritor. Se vocês o leram até o fim, vocês formam o bloco da exceção. Hoje em dia a gente encontra dificuldades até para ler um "Gibi" ou uma carta. Todos leram Conrad, Dostoievski, claro. As obras estão tôdas enfileiradas na biblioteca. "Guerra e Paz" mas sim êles leram "Guerra e Paz", o título evidentemente".

O problema da adaptação parece ser uma de suas maiores preocupações. Como você resolve êsse problema com relação ao seu modo de ver as coisas e ao do autor original?

"Eu me sinto aflito e limitado pelas matérias tiradas de romances ou peças. Não que eu seja contra as adaptações mas traduzir em imagens aquilo que foi criado especìficamente para a cena é muito difícil. Vocês sempre encontram resistência do lado daquêles que viram a peça,, pela simples razão de que uma peça é feita de palavras e a primeira coisa que nós fazemos é eliminar essas palavras Se você as elimina, aparecem sempre os críticos: "Quem você pensa que é? Por que deixou de lado aquêle discurso do segundo ato?" Tennessee Williams, por exemplo, vibra quando eu me interesso em adaptar as suas peças. Nunca o vi pessoalmente, mas conversamos muito pelo telefone. Tudo corre bem. Depois o filme é lançado. Êle, aliás, se cansa então de se lamentar, como aconteceu com *A Gata em Teto de Zinco Quente* e com *O Doce Pássaro da Juventude*. Êle é dêsses que escrevem carta para o "New York Times" para espalhar que sua obra foi maculada. Talvez êle esteja com a razão. De qualquer forma, eu não quero mais trabalhar nessa base. *Os Irmãos Karamazov* — lembram-se? — fiquei um ano escrevendo o roteiro e pensando em filmagens na Rússia. A idéia não foi minha. Ela partiu da direção da Metro e eu achei tudo maravilhoso. Os russos entraram em contato com a cúpula e fizeram as suas reivindicações: decoradores russos, técnicos russos, duas versões diferentes, sendo que a russa ficaria restrita ao mercado interno, o que não impediria que a americana fôsse distribuída comercialmente na U.R.S.S. Um dia, porém, um dirigente da companhia em Nova Iorque vem até Hollywood para discutir a produção e a primeira pergunta que êle faz é se nós desejávamos mesmo fazer um filme comunista. Tentei explicar ao sujeito que a história tinha sido escrita por volta de 1885 e nada tinha a ver com a propaganda comunista, mas êle respondeu que o simples fato de a fita ser rodada na U.R.S.S. significaria espionagem. Tivemos então de nos contentar com uma Rússia de estúdio. Fiquei desencorajado e resolvi fazer outra coisa. Quando voltei, êles haviam transformado e reduzido o roteiro e escolhido, à minha revelia, os dois intérpretes principais. No romance há um personagem importante que aparece no capítulo do livro intitulado "O Grande Inquisitor". Trata-se de Zosime — é um personagem um pouco à margem do livro, uma espécie de novela no romance. Era impossível incluí-lo num filme que já durava três horas. Vocês nem imaginam as cartas que eu recebi. Já não agüento essas coisas. Tenho de fazer uma fita para a Columbia e talvez seja a minha última adaptação: "Catch 22", um livro diferente sôbre a guerra. Mas nada ficou decidido ainda (1)".

"Acho que os espectadores se interessam, acima de tudo, pela história. Um astro pode ser útil, mas é a história que apaixona as pessoas. Felini, Bergman, os jovens cineastas franceses, Kurosawa, todos êles têm o que contar. Êles se exprimem com filmes; é isso que se precisa fazer. A direção é uma forma de escrita. Nós escrevemos com pedaços de filmes, como os escritores escrevem com palavras, mas eu não sei se existem muitos cineastas americanos que se sentem atraídos pelos assuntos originais".

Lord Jim é seu primeiro filme em 77mm: Quais os problemas que você enfrentou?

"Sinto-me em apuros trabalhando com tela larga, pois o que me preocupa na direção é a exclusão do espaço e não a sua inclusão. Às vêzes o detalhe pode ser muito importante: por exemplo o movimento de um pé contra uma mesa Um *close-up* do um *close*. Não é verdade: uma tela larga é cheia de detalhes e a atenção do espectador não pode ser atraída por um ponto pé é ridículo. Dirão que não é preciso fazer específico que não tenha sido escolhido por você. Outro problema é o pêso do equipamento. Tivemos muitas dificuldades quando fomos para a selva. Fazia mais de 50º graus à sombra e o filme virava gelatina com o calor. Tivemos de adaptar dispositivos úmidos em todos os aparelhos. Foi o diabo".

Lord Jim é o seu 17º filme: como você vê agora o futuro?

"Espero ter um futuro Não sei; acho que já estou aprendendo bastante coisas sôbre o *métier*. A cada filme eu procuro evitar os erros dos anteriores e quase sempre consigo isso. Já é um progresso. As condições de trabalho melhoram. Teremos cada vez mais liberdade, histórias melhores e mais autênticas, pelo menos eu espero. Todos os meus filmes seriam diferentes se eu os pudesse refazer Vocês sabem: nada na vida pára, tudo progride sem cessar. Não creio ter inventado nada do ponto de vista cinematográfico. Acho que qualquer um que faz cinema se apoiou nas costas daquêles que o precederam, aquêles que eram geniais ou talentosos, ou mesmo aquêles que não eram nem geniais nem talentosos. O grande problema do cinema é que você não pode fracassar, pois se não há fracasso você não pode aprender uma lição que lhe será útil no futuro O 606, o medicamento contra a sífilis, não recebeu êsse nome por acaso; é que antes dêle houve 605 fracassos O privilégio do gênio ou do talentoso é fracassar uma noite e tornar-se grande na manhã seguinte. No cinema, isso é pràticamente impossível, uma vez que um fracasso significa um final de carreira".

* * *

N. do T.:

(1) De Joseph Heller Excelente, por sinal.

Seleção

● BEIJA-ME IDIOTA (Kiss me Stupid) — Mais uma gozação do mestre Billy Wilder, agora a propósito de um cantor às voltas com um compositor aloprado e uma pistoleira de fechar o comércio. O filme provocou confusão com a Liga de Decência dos Estados Unidos e isto (além de suas virtudes como comédia de alto gabarito) já é um motivo para uma visita, Kim Novak, Dean Martin Ray Walston e Felicia Farr, estão no elenco. **Coral:** 2 — 4 — 6 — 8 — 10. **Scala:** 2,20 — 4,20 — 6 20 — 8.20 — 10,20, (18 anos).

● O INVENTOR DA MOCIDADE (Monkey Business) — Uma das comédias mais engraçadas e inteligentes de Howard Hawks. Cary Grant, magnífico, volta à infância graças à intervenção «química» de um macaco Marilyn Monroe é a mesma de sempre: esplêndida Ginger Rogeres, divertida. **Império, Riviera, Eskye-Tijuca:** 2 — 4 — 6 — 8 — 10. (Livre).

● ZORBA, O GREGO (Zorba, the Greek) — A fôrça do romance de Nikos Kazantzakis e o vigor do personagem oferecem uma boa «chance» para Michel Cacoyannis provar que nem só de Eurípedes vive o esplendor grego. Elenco: Anthony Quinn, Alan Bates Irene Papas, Lila Kedrova. **Copacabana:** 2 — 4,30 — 7 — 9,30. (18 anos).

● NASCIDA ONTEM (Born Yesterday) — Deliciosa comédia de George Cukor rodada em 1950. A recém-falecida Judy Holliday dá um «show» e levou o Oscar daquêle ano. Teatro filmado em alto estilo. Outros intérpretes: William Holden, Broderick Crawford, Howard St. John. **Alvorada:** 2 — 4 — 6 — 8 — 10 (10 anos).

● DEU A LOUCA NO MUNDO (It's a Mad Mad, Mad, Mad World) — Comédia com veleidades sociológicas e que pretende ressuscitar o «pastelão» silêncioso. Nem sempre Stanley Kramer acerta no alvo Elenco: Spencer Tracy Milton Berle, Sid Caesar Ethel Merman, Dick Shawn, Jonathan Winters **Caruso, Bruni-Ipanema, Bruni-Botafogo, Bruni-Méier, Paraíso, São João:** 1,30 — 4,20 — 7,10 — 10. (Livre).

Teatros e Boîtes
Programa para sua Noite

"LIBERDADE LIBERDADE"

de Flavio Rangel — Millor Fernandes

2 ÚLTIMAS SEMANAS

COM: PAULO AUTRAN, NARA LEAO, TEREZA RACHEL

Direção musical: Oscar Castro Neves

GRUPO OPINIÃO — TEATRO DE ARENA DE S. PAULO

Super Shopping Center de Copacabana

HOJE: Às 17 e 21,30 horas — Reservas: 36-3497

ABRAHAM MEDINA APRESENTA O FABULOSO MUSICAL

ARCO-ÍRIS

Diàriamente às 21 horas Vesp 5ªs., sábs, e doms., às 16 horas

TEATRO REPÚBLICA

Av. Gomes Freire, 474-A — Tel. 22-0271

Aproveite sua tarde livre e divirta-se no

PLAZA HI-FI SOCIETY

Av. Prado Júnior, 258

e no HI-FI BAR E RESTAURANTE Av. Princesa Isabel, 263-A

SEM COUVERT — SEM CONSUMAÇAO

Aberto a partir das 15 horas

Jantar-dançante com preços razoáveis

Mestre cuca: Marcel — Dir. Geral MAURÍCIO LANTHOS

Reservas de mesas pelo telefone: 57-1870

CAUBY

E IRMAOS PEIXOTO MOACYR — ARAKEN — ANDIARA

TODAS AS NOITES NO

DRINK

Boite — Restaurante Internacional

AVENIDA PRINCESA ISABEL, 82-A — Tel.: 57-7068

RESTAURANTE TÍPICO BRASILEIRO

RIO 1800

7 "SHOWS" DIFERENTES POR SEMANA

Tôdas as noites, 2 «shows», às 22h30m e 24h30m

Os melhores pratos da cozinha brasileira servidos por belas «mucamas» Cada dia da semana cardápio e «SHOW» dedicados a um Estado

Sábados e domingos: «FEIJOADA 1800»

JANTAR ATÉ AS 22h30m — SEM «COUVERT»

Avenida Vieira Souto, 110 — Ipanema

RESERVAS: Tels.: 27-0458 e 27-2447

RUBENS CORRÊA em "Diário de um Louco"

de Gogol

Direção: IVAN DE ALBUQUERQUE

Hoje às 21 horas — Preço único: 2.000

no TEATRO DO RIO — Reservas: 45-9051

Ouçam pela

RÁDIO MAYRINK VEIGA

(e Rêde Piratininga)

na palavra de

Oduvaldo Cozzi

e comentários de

Wílson Brasil

reportagem completa sôbre

Brasíl x Portugal

Hoje, sob o patrocínio de CIA. FIAT LUX, OBRIGAÇÕES DO TESOURO E ELETRODOS ESAB-OK

DR. OCTÁVIO MARCOS MARTINS

Rua do Ouvidor, 104 — S/ 802

CIRURGIA — DOENÇAS DO TORAX

Quintas e sextas-feiras — das 17 às 19 horas

Telefone: 31-3146

DR. GILBERTO AVENA do Hosp. Servidores do Estado IPASE

CARDIOLOGIA — ELETROCARDIOGRAFIA — DOENÇAS DA VELHICE «CHECK-UP» CLÍNICO

De 14.30 às 16.30 horas segundas quartas e sextas-feiras — Transferiu o seu consultório para a Av. N. S. Copacabana 435 — Gr. 201 — Tel 36 0545

RÁDIO NACIONAL RIO

BEG Banco do Estado da Guanabara S. A.

o banco que mais cresce no país.

BRASIL X PORTUGAL

NINGUÉM TRANSMITE MELHOR

NINGUÉM COMENTA MELHOR

JORGE CÚRI E JOÃO SALDANHA

A melhor dupla do rádio brasileiro no comando da melhor equipe esportiva estará falando diretamente do PÔRTO, em Portugal, hoje, a partir das 13 horas.

A Rádio Nacional e o Banco do Estado da Guanabara S. A. oferecem ao povo brasileiro tôdas as partidas do selecionado nacional em sua excursão pela Europa.

PRE-8-RÁDIO NACIONAL do RIO em Rêde Com a NACIONAL de Brasília

PANORAMA ECONÔMICO

Tributária

Poderá partir de São Paulo o grande movimento nacional pela Reforma Tributária brasileira, ansiada tanto pelo govêrno como pelas categorias econômicas, sufocadas pelo anacronismo de uma falta de sistema que torna a sonegação de impostos o caminho inevitável para os empresários, mesmo aquêles que se dispõem a cumprir regularmente as suas obrigações para com o fisco, seja êle municipal, estadual ou federal.

Os custos da administração das pequenas emprêsas, que são obrigadas a ampliar os seus quadros administrativos apenas para atender à diversificação absurda das obrigações fiscais, já estão atingindo a limites insuportáveis comprometendo, o que é da maior gravidade, até mesmo a rentabilidade financeira de pequenas indústrias que teriam, normalmente tudo para progredir e encaminhar as suas atividades nos têrmos desejados pelo próprio govêrno, em questão de produtividade. Mas, não há rentabilidade ou produtividade que resista ao verdadeiro massacre do atendimento, em diversos casos, a mais de 20 modalidades fiscais, que poderiam ser englobadas e reduzidas a duas ou três, sem comprometer as rendas públicas e facilitando o trabalho das emprêsas.

O simples isolamento do impôsto de vendas e consignações serve para exemplificar a balbúrdia. Não se realiza nenhuma operação de compra e venda, neste país, sem que se tenha de recolher a cofres estaduais o IVC. Até nas simples transferências de mercadorias entre diferentes estabelecimentos de uma mesma emprêsa paga-se o IVC. O impôsto de consumo recai cada dia sôbre maior número de mercadorias. Impostos alfandegários recolhimentos à previdência social, ao Banco Nacional de Habitação, ao SESC, ao SENAC, do Impôsto Sindical, a uma infinidade de títulos, fazem com que cresçam, desmesuradamente, os serviços de administração das emprêsas, onerando justamente aquelas que querem cumprir com seriedade, regularidade, a tempo e a hora, seus deveres fiscais. Como com isso são obrigadas a criar um complexo administrativo dos mais onerosos, não são poucas as que tendem a encaminhar-se pura e simplesmente para a sonegação, ainda que assim tenham de sujeitar-se aos ônus da perda de substância de seus redescontos em estabelecimentos oficiais de crédito, às multas e outras cominações expressas e implícitas na balbúrdia que se constitui em nosso "sistema" de arrecadação de impostos e taxas.

São Paulo, felizmente, está se rebelando, de maneira positiva, encaminhando aos setores competentes do govêrno várias contribuições das mais valiosas, geralmente partidas da Federação e do Centro das Indústrias. Que essa rebelião contamine todo o país, como um meio efetivo de colaborar com as autoridades, tanto da União como dos Estados e Municípios, que são sinceras quando pedem maior produtividade mas que, infelizmente, comprometem essa produtividade, ao não resolver o problema da complexidade fiscal que assoberba as emprêsas.

Dia do gráfico

O I Congresso Brasileiro de Indústria Gráfica, reunido em São Paulo, resolveu fixar o dia de hoje como o "Dia do Gráfico" marcando permanentemente a data de 24 de agôsto para homenagear os gráficos brasileiros. Divergências históricas sôbre as datas de nascimento e morte de Guttemberg adiaram a fixação, durante muitos anos, do "dia do gráfico".

Preços mínimos

A Comissão de Financiamento da Produção vai instalar agências em diversos pontos do interior brasileiro, no sentido de proporcionar melhor assistência aos produtores do campo. A medida visa, também, à descentralização dos serviços, para que possa a CFP estar presente nas próprias zonas de produção. Brasília já está integrada no nôvo sistema de descentralização.

Impôsto rural

O presidente em exercício da Confederação Rural Brasileira, Sr. Edgard Teixeira Leite, enviou telegrama ao Presidente da República apresentando congratulações pelo envio ao Congresso Nacional do projeto de lei referente à implantação do Impôsto Sindical Rural. O despacho manifesta o apoio à proposição governamental.

Mate

Não obstante à crise de exportação para o Uruguai, devido a condições peculiares daquele mercado, continuam crescendo as vendas de mate para o Chile e Argentina, segundo informou, ontem, o Prof. Manoel de Oliveira Franco Sobrinho, presidente do Instituto Nacional do Mate. Para a Argentina, de janeiro a maio, já exportamos mais 1,5 toneladas do que em igual período de 1964.

Leopoldina

Será inaugurada no próximo domingo, 27, a 29ª Exposição Agropecuária da Leopoldina, Minas Gerais, com a participação de agricultores de tôda a região. O certame, patrocinado pela Secretaria de Agricultura do Estado de Minas Gerais, prolongar-se-á até o próximo dia 4 de julho.

CÂMBIO

LIVRE

Abriu ontem o mercado de câmbio livre em condições calmas, com o Banco do Brasil vendendo o dólar a Cr$ 1 850 e a libra a Cr$ 5.171,70 e comprando a Cr$ 1.825 e a Cr$ 5.092,60 respectivamente. Os bancos particulares vendiam o dólar a Cr$ 1 840 e a Libra a Cr$ 5.152 e compravam a Cr$ 1.825 e a Cr$ 5.105 respectivamente. Fechou inalterado. Na abertura do mercado de câmbio manual o dólar-papel era vendido a Cr$ 1 860 e a libra a Cr$ 5.220 e comprado a Cr$ 1.855 e a Cr$ 5.105 respectivamente. Fechou inalterado.

MOEDAS

ABERTURA:
Dólar-papel .... Cr$ 1.860 Cr$ 1.855
FECHAMENTO:
Dólar-papel .... Cr$ 1.860 Cr$ 1.855

TAXAS DE CAMBIO LIVRE

	Venda	Compra
Libra	5.171,70	5.092,60
Franco francês	378,50	372,40
Dólar	1.850	1.825
Florim	514,30	506,40
Pêso uruguaio	37,00	27,30
Marco	463,50	456,20
Escudo	64,80	62,50
Coroa dinam.	254,70	250,20
Libra islandesa	4.917,30	4.838,70
Dólar canad.	1.711,30	1.686,30
Coroa norueg.	259,90	254,40
Shilling	72,60	70,60
Pêso argentino	7,30	6,20
Franco suíço	427,90	421,10
Coroa sueca	358,90	353,10
Peseta	31,40	30,20
Franco belga	37,40	36,70

CONVENIOS

	Venda	Compra
"Rússia, RDA, Portugal, Romênia e Grécia" — Dólar	1.850	1.825

OUTROS CONVENIOS

	Venda	Compra
Dólar	1.759	1.734

CAMBIO MANUAL

	Venda	Compra
Dólar	1.860	1.855
Libra	5.220	5.180
Escudo	67,00	66,50
Lira	3,03	2,95
Peseta	32,00	31,00
Franco francês	383	378
Franco suíço	430	425
Marco	465	460
Pêso argentino	6,60	6,30
Pêso uruguaio	30,00	28,00

Curso do I.B.V. em 23-6-1965

COMPANHIAS	Quant. Ações	Valor em Cr$	Cot Max	Cot Min	Cot Méd	Valor %
Banco do Brasil	2.570	5.608.600	2.200	2.180	2.182	+ 0,2
D. Isab. (pref)	3 666	2.958.700	810	800	807	+ 1,2
Aços Villares	14.000	16 408.500	1.190	1.150	1.172	+ 6,3
Arno	19.400	20.492.000	1.080	1 050	1 056	+ 1,2
Bras. Roupas	2.000	1.350.500	680	670	675	+ 0,7
Brahma (ord)	8.913	20.073.380	2.270	2.250	2.252	+ 3,9
Brahma (pref)	53.880	127.023.270	2.390	2.320	2.357	+ 2,7
Souza Cruz	19 031	37.617.970	2 000	1.930	1 977	+ 2,6
Docas Santos	33.500	16.677.000	510	490	498	+ 4,0
Ferro Bras.	18.819	20.110.520	1.110	1.020	1 069	+ 6,4
Kibon	34.992	23.335.520	680	660	667	+ 2,1
L. Americanas	11 190	16.721.430	1.510	1 450	1.494	+ 4,7
Brinq. Estrêla	6 309	8.761.510	1.400	1 380	1 389	+ 4,6
Mesbla	47.044	46.692.670	1.020	980	992	+ 2,0
Samitri	12.830	11 338 715	895	880	884	+ 5,2
M. Santista	3.170	3 471 000	1.100	1 070	1.094	+ 4,6
Petrobrás	1.320	518 000	400	390	392	— 2,0
S. P. Alpargatas	50 584	9 754 128	195	191	193	+ 1,6
Belgo Min.	70 275	49 712 085	730	700	707	est.
Mannesm. (pf)	2.200	1 735 000	850	750	789	— 1,4
Sid. Nacional	5 200	2 776.500	540	530	534	+ 6,6
V. R. Doce (pf)	2 480	12 174 000	5 000	4 500	4 909	+ 10,4
Willys (ord)	17 943	9.520 79	540	530	531	+ 0,4

VOLUME: 441 316
VALOR: Cr$ 464.831.788
INDICE B. V.: 371
OSCILAÇÃO B. V.: + 10 pontos

Siderúrgicas na Fazenda e Planejamento

Industriais, representando as Companhias Belgo-Mineira, Usinas Metalúrgicas (Hime) e Indústria Lanari, mantiveram contatos com os Ministros da Fazenda e do Planejamento, objetivando conhecer os planos dos diversos órgãos e departamentos do govêrno, especialmente no que diz respeito ao consumo de produtos siderúrgicos.

Aquêles industriais declararam que os projetos que lhe foram dados a conhecer, alguns dêles já em execução, e outros a serem iniciados brevemente irão sem dúvida, incrementar o consumo de ferro destinado às obras civis. Tanto mais que algumas tomadas de preço já estão em processamento.

Estes fatos e mais a posição favorável do govêrno quanto ao abrandamento das exigências aos construtores e incorporadores estão a indicar uma retomada das atividades, no setor, podendo-se prever a próxima regularização do mercado de ferro.

Por outro lado, a Usina de Furnas, obedecendo ao programa de investimentos do govêrno deverá colocar no mercado, até 30 de junho corrente, encomendas de produtos metalúrgicos, incluindo estruturas metálicas, equipamentos mecânicos, inclusive veículos, no montante de Cr$ 2,4 bilhões.

Secretários planejarão com a CEPAL

Estarão reunidos entre os dias 19 a 30 de julho, no Hotel Quitandinha, os secretários de Estados de todo país, convocados pelo BNDE e CEPAL, para discutir as formas do desenvolvimento regional, através do intercâmbio de informações sôbre as respectivas experiências de planejamento. Será também estudada a sistematização de algumas práticas e instrumentos utilizados na planificação do desenvolvimento das diferentes unidades federativas.

Junta quer regulamento de embarques

Com grande número de membros desejando votar o regulamento de embarques a Junta Administrativa do IBC reuniu-se ontem, resolvendo, após acesos debates, esperar mais um pouco os entendimentos que uma comissão de parlamentares mantiveram diretamente com o Presidente Castelo Branco, ao qual entregaram memorial. Enquanto isso o cafeicultor Geraldo Martins de Azevedo manteve ligação telefônica com o Deputado Herbert Levi quando pediu que providenciasse um contato com o Marechal Castelo Branco, a fim de que a Junta possa realmente saber como deve encaminhar o problema.

O Sr. Leo Lince disse que o regulamento de embarques da Junta deve ser votado e publicado atendendo em seus detalhes o apêlo feito pelo presidente da Junta, no sentido de que se procurasse harmonizar com o já publicado pelo govêrno.

Sindicato Nacional dos Oficiais de Máquinas da Marinha Mercante

Edital de Convocação

ASSEMBLÉIA GERAL ORDINÁRIA

De ordem do Sr. Presidente, convocam-se os Srs. Associados quites, para a Assembléia Geral Ordinária a realizar-se no dia 25 do corrente, sexta-feira, às 16 e 17 horas respectivamente em 1a. e 2a. convocações, a fim de ser tratado o seguinte assunto:

a) Leitura, Discussão e Aprovação da Previsão Orçamentária para o ano de 1965.

Rio de Janeiro 21 de junho de 1965.

Maurício Monteiro Sant'Anna — Tesoureiro

Sindicato das Emprêsas de Transportes de Carga do Estado da Guanabara

Sede: Avenida Rio Branco, nº 43 — 2º andar, tel.: 23-2524.

Base territorial:

Distrito Federal (Brasília), Estados do Espírito Santo, Goiás, Guanabara, Mato Grosso e Rio de Janeiro.

EDITAL

ASSEMBLÉIA GERAL ORDINÁRIA

De ordem do Sr. Diretor-Presidente, convido os associados quites com esta entidade para a Assembléia Geral Ordinária a realizar-se no próximo dia 28 de junho, às 9 horas, em Primeira Convocação e às 10 horas, em Segunda e Última Convocação, com qualquer número, para apreciar os seguintes assuntos:

a) — Apreciação discussão e decisão sôbre a Previsão Orçamentária para o exercício de 1966

Rio de Janeiro, 23 de junho de 1965

LUIZ PINTO DE BRITTO
Diretor Secretário

Missão supera tabu vendendo na África

"O resultado mais positivo da Missão Comercial Brasileira à África Ocidental — Senegal, Libéria, Gana, Camarões e Costa do Marfim — foi o de quebrar o tabu, segundo o qual não tínhamos condição de competir comercialmente com os tradicionais fornecedores daqueles países (França e Mercado Comum Europeu). As transações concretizadas atingem meio milhão de dólares e as encomendas feitas somam 2,2 milhões de dólares, quantia que ultrapassa em muito o total de nossas exportações para a África Ocidental, nos últimos anos".

Essas declarações foram feitas pelo Ministro Mário Tancredo Borges da Fonsêca, presidente da Missão, em entrevista que concedeu, ontem, à imprensa, no Itamarati.

Regularidade

Segundo a opinião dos representantes do setor privado, que tomaram parte na missão, sobretudo do Sr. Vítor Resse de Gouveia, que representou a Confederação Nacional da Indústria e a Federação das Indústrias de São Paulo, o ponto fundamental dêste comércio está no transporte e no cumprimento da entrega das mercadorias negociadas, cabendo ao Govêrno as medidas necessárias para assegurar o bom andamento das transações realizadas.

Providências já estão sendo tomadas para que os navios do Lóide façam escalas em dois portos da África — Lagos e Dacar — e a utilização de outros navios que fazem a linha do Mediterrâneo. Em princípios de agôsto deverá sair o primeiro navio, do Rio, conduzindo parte dos produtos que foram vendidos.

Possibilidades

Tecidos, sapatos, produtos farmacêuticos e alimentícios em conserva, arroz, refrigeradores, tornos, placas de fórmica e móveis são produtos que têm possibilidade de imediata aquisição, além de outros que não foram objetos de negociação por não ter sido possível levar mostruário, nem vendedores especializados em todos os ramos da indústria.

Quanto a possíveis importações brasileiras da área visitada, o Ministro Borges da Fonsêca indicou como mais viáveis, desde já em curto prazo: petróleo, fosfatos, alumínio, borracha e diversos óleos comestíveis e industriais. Foram mantidas proveitosas conversações com as autoridades governamentais dos países produtores de café e cacau, no sentido de obter uma coordenação de política nos foros internacionais.

Transporte

De um modo geral, os membros da Missão Comercial consideraram como altamente proveitosos os resultados obtidos, que poderão melhorar consideràvelmente, se fôrem tomadas medidas pelo setor público, no sentido de estimular, através da rápida execução das providências que lhe competem e da concessão das facilidades que sejam cabíveis, sobretudo no estabelecimento de transporte regular. Da parte da iniciativa privada, o esfôrço de continuidade deverá consistir, principalmente, em atender, com a máxima presteza às condições de qualidade, embalagem, etc. Será positiva também a manutenção, através do envio freqüente de representantes, de contatos iniciados na Missão: estabelecer escritórios de representação, com local para exposição de mostruário e depósito para mercadorias: conservar correspondência com as Câmaras de Comércio e firmas importantes.

Alguns países manifestaram interêsse de receber ajuda brasileira no campo da ajuda técnica, sobretudo em construções e arquitetura. A Missão teve oportunidade de visitar, em Gana, uma barragem que está sendo construída com o concurso de aproximadamente 20 engenheiros e 40 "candangos" brasileiros, que tem demonstrado boa aptidão profissional.

Trigo: excedentes dos EUA ameaçam Argentina

WASHINGTON (AP-DC) — A Argentina pediu, ontem, aos Estados Unidos, que não interfiram em seus mercados tradicionais de trigo, com a colocação de seus excedentes agrícolas.

O Embaixador argentino, Norberto Darrenechea, deu tal informação à imprensa depois de uma conferência de 45 minutos com o subsecretário de Estado para Assuntos Latino-Americanos, Jack Vaughn.

Ameaça

Disse o embaixador que em sua conferência com aquêle funcionário norte-americano foi tratada a questão do trigo, "que está diretamente vinculada aos esforços da Argentina para expandir suas vendas no exterior". Admitiu que a colocação dos excedentes de trigo norte-americano nos mercados tradicionais argentinos são uma séria ameaça ao cumprimento de tal programa.

O plano de recuperação argentina se contém na nota que aquêle país distribuiu aos membros do Clube de Paris, ao pleitear o reescalonamento de suas dívidas.

O embaixador disse ainda que pediu ao Subsecretário Vaughn que os E.U.A. dispensem ao seu país tratamento idêntico ao que a Argentina obteve dos membros do Clube de Paris, com os quais conseguiu os melhores resultados. O problema do reescalonamento das dívidas argentinas será tratado também com os Estados Unidos.

"Reporter Continental", notícia em imagem e voz, diàriamente no Canal 9, às 19,30, agora com a colaboração do nôvo DC.

O pioneiro das agências metropolitanas
BANCO BOAVISTA S. A.
Uma completa organização bancária
Agência VOLUNTÁRIOS
Rua Volunt. da Pátria, 264
Fones: 46-4121 e 46-4122
Só opera no Rio de Janeiro
COFRES DE ALUGUEL
Expediente: 9,00 às 18,00 hs.

VEJA HOJE NA ...TV EXCELSIOR

14,30h — Matinee Excélsior
16,00h — A Tarde é Nossa
16,30h — A Outra Face do Artista
17,00h — O Direito de Cair
17,30h — Desenhos Animados de Tia Arlete (com Arlete Ribeiro)
18,00h — Estórias de Bonecos
18,35h — Cine «Show» Kibon
19,00h — Novela: «VIDAS CRUZADAS»
19,30h — Jornal da Cidade
19,45h — Novela: «PEDRA REDONDA»
20,00h — Times Square
21,00h — A Outra Face da Glória (filme)
21,30h — Cidade Nua (filme)
22,30h — Jornal Excélsior
23,00h — «Show» de Estrêlas (filme)
23,40h — Boa-Noite, Carmela! (com Mário Brasini)
23,50h — Cinema de Arte

TV EXCELSIOR canal 2

Brasil já teve 370 bilhões da Aliança

«Após sua reativação, iniciada há um ano, pelo Govêrno do Presidente Castelo Branco, a Aliança para o Progresso acha-se, hoje, em franco desenvolvimento, e já carreou recursos no valor de Cr$ 370 bilhões para a economia brasileira» — declarou o Conselheiro Francisco de Assis Grieco, Coordenador da Aliança no Brasil.

«Essa massa considerável de fundos constitui, pràticamente, a metade do volume global de Cr$ 800 bilhões, de recursos em moeda nacional e norte-americana, comprometidas pelos convênios assinados entre a Aliança e o Govêrno Brasileiro. Vale assinalar, prosseguiu o Conselheiro Grieco, que aquêle volume desembôlsado de 370 bilhões de cruzeiros é número recorde em tôda a América Latina».

Fomento à indústria

"Enquanto na maioria dos demais países latino-americanos o desembôlso inicial processa-se lentamente, por motivos característicos da maturação natural de projetos, no Brasil os mutuários de fundos da Aliança absorveram, em menos de um ano, quase metade dos recursos comprometidos em convênios assinados.

E, o que é mais importante, atualmente cêrca de dois têrços dos montantes concedidos, daqueles 800 milhões de cruzeiros, são para utilização direta em nosso país. Subsiste, assim, benefício imediato à nossa indústria, com aquisição de equipamento rodoviário, de construção de energia elétrica, de agricultura etc. Recentemente, com o objetivo de assistir a indústria de veículos e equipamento rodoviário, o Ministro Roberto Campos foi incumbido, pelo Presidente Castelo Branco, de organizar um plano de aquisições imediatas. No tocante à Aliança, foi estruturado pelo Ministro um esquema para a compra de perto de Cr$ 46 bilhões de material e equipamento para o reaparelhamento e expansão do parque rodoviário nacional. Foram, efetivamente, adquiridos 9 bilhões de cruzeiros para o DER de Minas Gerais, que, em breve, comprará mais 12 bilhões, devendo, concomitantemente a SUDENE completar, ainda neste ano, ordens equivalentes a cêrca de 25 bilhões de cruzeiros.

Com o propósito de anular comentários maliciosos de que a Aliança capitaliza, apenas, cerimônias e publicidade de concessão de créditos que não chegam ao Brasil, o Conselheiro Grieco exibiu à reportagem uma coleção de cheques.

"Aqui está uma dezena de cheques do Banco do Brasil, emitidos à ordem e pagos aos mutuários da Aliança", exibiu com satisfação o coordenador brasileiro da Aliança. "Certas transações maiores — acrescentou — são feitas diretamente em transferências bancárias, do Banco do Brasil aos órgãos brasileiros de financiamento. Esse é o caso do FINAME, FUNDECE, CREAI, Coordenação Rural — que já receberam da Aliança, e pràticamente gastaram, a maior parte de um total de perto de Cr$ 800 bilhões, no financiamento de projetos capitais de expansão agrícola e industrial".

Casas, estradas e represas

"Aqui está, por exemplo — mostrou o Conselheiro Grieco — um cheque descontado pelo Departamento Nacional de Estradas de Rodagem no valor de 12 bilhões de cruzeiros, para a duplicação da Rio-São Paulo. É apenas o financiamento inicial de mais de 30 bilhões que a Aliança concederá àquele projeto. Vejam, ainda o cheque de Cr$ 9 bilhões, entregue ao DER de Minas Gerais; o de Cr$ 1.8 bilhão entregue com primeiro desembôlso, de 10 bilhões, para a Estrada da Produção do Rio Grande do Sul; e o de Cr$ 5 bilhões, para a Estrada do Café, no Paraná. O programa de expansão da produção de energia elétrica e construção de linhas de transmissão recebeu da Aliança cêrca de 70 milhões de dólares, dos quais um têrço já foi desembolsado em empreendimentos prioritários, como da CHEVAP, CEMIG, CONEFOR, FURNAS etc.

O setor social não foi todavia, desamparado: eis um cheque de Cr$ 5 bilhões destinado ao programa de moradias populares de Belo Horizonte. Perto de Cr$ 10 bilhões já foram entregues aos órgãos executores de programas semelhantes na Guanabara e no Rio Grande do Sul. Os sindicatos paulistas, através da COOPESP, terão em breve, à sua disposição cêrca de outros Cr$ 5 bilhões para construção de casas de baixo custo".

Confiança

"A Aliança para o Progresso, concluiu o Conselheiro Grieco, é uma realização em marcha que desafia críticas e distorções tendenciosas pela prova evidente de sua có-participação no esfôrço de recuperação nacional. Seu êxito, no Brasil, é o resultado da inspiração do Govêrno Castelo Branco pela atuação renovadora que lhe imprimiu o Ministro Roberto Campos. A Aliança integrou-se, ao Programa de Ação Econômica, como instrumento de cooperação ao esfôrço maior que, bàsicamente, cabe ao Brasil e aos brasileiros. Nosso país caminha firmemente para o cumprimento das metas de Punta del Este, numa emprêsa conjunta que irmana, em igualdade e soberania, todos os povos americanos".

Milhares de pessoas se previnem contra a varíola, vacinando-se. Seja você mais um.

Sindicato dos Trabalhadores nas Indústrias de Vidros, Espelhos, Cerâmica de Louça e Porcelana do Estado da Guanabara

ASSEMBLÉIA GERAL EXTRAORDINÁRIA

Edital de Convocação

Nos têrmos dos estatutos, convoco os sócios quites dêste Sindicato para reunirem-se em Assembléia Geral Extraordinária que será realizada no dia 25 de junho de 1965 sexta-feira, na sede social sita na Rua do Matoso, n.º 120 às 17 horas em primeira convocação e às 18 horas e 30 minutos em segunda convocação, no caso de não reunir o número legal na primeira convocação, para o fim de tomar conhecimento e deliberar na seguinte ordem do dia:

1) Leitura da ata anterior e do expediente;
2) Discutir e aprovar a Previsão Orçamentária para o exercício de 1966 com o Parecer do Conselho Fiscal.

Rio de Janeiro, 15 de junho de 1965

Anadir Pires de Almeida — Presidente do Sindicato.

Assembléia-geral Ordinária e extraordinária

Ficam convidados os Senhores Sócios do Floresta Country Club para comparecerem à Assembléia-Geral Ordinária e Extraordinária a se realizar, em conjunto, no dia 17 de julho de 1965, às 15,00 horas, em primeira convocação, com maioria dos seus sócios, ou às 15,30 horas, com qualquer número, nos têrmos do artigo 39 dos Estatutos, na Estrada da Carioca, nº 442 (Sede), para os seguintes fins:

ASSEMBLÉIA-GERAL-ORDINÁRIA

a) Aprovação das contas e atos da Diretoria até 30/6/65 (art. 37 dos Estatutos) e do plano orçamentário-financeiro para o período de julho a dezembro de 1965 (arts. 42 e 51 dos Estatutos).
b) Eleição dos membros do Conselho Fiscal e seus suplentes.

ASSEMBLÉIA-GERAL-EXTRAORDINÁRIA

a) Reforma dos Estatutos.
b) Extinção de cargos de Diretores criação de novos cargos de Diretores e eleição de novos Diretores.

ALBERTO MONTEIRO DA SILVA
Presidente

O SEU REPORTER RODOVIARIO

Ubiratan Silva

● A "Rodovia Presidente Dutra", trecho da BR-2 ligando o Rio de Janeiro e São Paulo, permanece fazendo jus ao título (nada edificante) de "Rodovia da Morte". Devido ao seu grande movimento de veículos e a imprudência de grande número de automobilistas, seus índices de acidentes com feridos graves e mortes aumentam dia a dia. Sòmente no ano de 1964, o total de acidentes registrados na "Rodovia Presidente Dutra" elevou-se a 2.506, com 1 412 feridos e 208 mortos. Acompanhando com preocupação o caso da "Rodovia da Morte", o DNER tudo tem procurado fazer, através do seu Serviço de Prevenção de Acidentes para evitar sua ocorrência. No entanto, sentindo que seus esforços preventivos ainda não foram compreendidos pelos automobilistas o Departamento Nacional de Estradas de Rodagem está estudando a localização de postos de pronto socorro às margens daquela rodovia, para o atendimento nos casos de emergência clínica e cirúrgica, em colaboração com o Ministério da Saúde.

● Os veículos "Teimoso", da Willys-Overland, e "Pracinha", da Vemag, que a Caixa Econômica Federal do Rio de Janeiro financiará em 48 prestações mensais, com pequena entrada inicial, são possuidores das mesmas características técnicas dos carros de linha, isto é, do "Gordini" e do "DKW-Vemag", respectivamente. Para que os interessados tenham uma melhor idéia a respeito daqueles veículos, apresentamos, hoje, as especificações do "Teimoso". Domingo, focalizaremos o "Pracinha".

Características técnicas do "Teimoso", da Willys-Overland

O "Teimoso" é um veículo de passageiros fabricado especialmente para atender à solicitação do govêrno federal no sentido de que fôssem produzidos carros nacionais cujos preços possibilitassem sua compra pelas pessoas de menor poder aquisitivo, especialmente através de financiamento da Caixa Econômica Federal. Suas características técnicas são as seguintes:

MOTOR — O "Teimoso" possui motor Gordini, de 4 cilindros, 4 tempos, localizado na traseira do carro. Cilindros verticais em linha, com 845 cm3. Potência de 40 CV (SAE) a 5.000 rpm. Taxa de compressão, 8:1. Diâmetro dos cilindros, 58 mm. Curso dos pistões, 800 mm. Sistema de arrefecimento: água. Número de carburadores: 1. As camisas são removíveis de modo que, para reformá-lo, é suficiente a troca das mesmas, tornando o motor mais prático e econômico. O carburador é Solex.

DIMENSÕES GERAIS — Destinadas ao máximo aproveitamento interior e estética interna, o "Teimoso" apresenta as seguintes dimensões gerais: distância entre eixos, 2,27 m; comprimento total, 3,98 m; largura total, 1,52 m; altura total, 1,44 m; bitola traseira, 1,22 m; bitola dianteira, 1,25 m; distância livre do solo, 0,14 m.

SISTEMA ELÉTRICO — O sistema elétrico é de 12 volts.

TRANSMISSÃO — Grande economia de combustível resulta do perfeito equilíbrio das taxas de redução das engrenagens da caixa de mudanças e diferencial, conjugadas à fôrça do motor. O "Teimoso" possui maior reserva de potência, pesando cêrca de 70 kg menos que o Gordini. Especificações técnicas da transmissão: 4 marchas à frente e 1 à ré. Marchas sincronizadas: 2ª, 3ª e 4ª. Embreagem a monodisco sêco. Alavanca de mudanças central, no piso. Reduções:

Primeira	3,30: 1
Segunda	2,27: 1
Terceira	1,52: 1
Quarta	1,03: 1
Ré	3,70: 1
Redução do diferencial	4,3275: 1

FREIOS — Sistema hidráulico nas 4 rodas. Área de frenagem: 619 cm2. Freio de mão mecânico nas rodas traseiras.

CARROÇARIA — A carroçaria monobloco (igual à do Gordini) apresenta alta resistência e solidez. Os componentes são soldados entre si, num só corpo compacto, de resistência incomum. Não produz ruídos, pois não possui porcas, parafusos ou rebites que se afrouxam com o tempo.

O porta-malas é amplo: 200 cm3. O pneu sobressalente está colocado sob o porta-malas, em compartimento especial, na parte dianteira do veículo. A mola que abre êsse compartimento fica dentro do porta-malas, à direita. Acompanha ferramenta para troca de pneus, inclusive macaco.

Ampla visibilidade é proporcionada pela seguinte área dos vidros: pára-brisa, 4,230 cm2; janelas laterais, 6.011 cm2; vigia traseira, 3.974 cm2 área total de 14 215 cm2.

Os pára-choques são pintados de cinza metálico.

Os vidros das portas dianteiras são acionados por manivelas. O fôrro das portas é de masonite simples. Tapête de borracha no chão.

Êste modêlo de carro econômico é oferecido em duas côres: cinza-grafite e castor. Estofamento interno em vermelho-junino no carro cinza-grafite. Prêto-petróleo é a côr do estofamento para o carro em côr castor.

● MAPAS E ROTEIROS RODOVIARIOS — Esta coluna está publicando semanalmente de têrça-feira a domingo, cupons numerados de um a seis que, colecionados, darão direito ao recebimento inteiramente grátis de mapas e roteiros rodoviários. Os leitores interessados no recebimento de mapas e roteiros deverão escrever para esta seção informando nome e residência e enviando a coleção de cupons publicados durante a semana anterior podendo habilitar-se com quantas coleções quiserem desde que cada uma delas seja enviada em cartas separadas. A remessa dos mapas e roteiros será feita através do Correio pelo DC sem qualquer despesa para os interessados.

3
Quinta-feira

O Governador Carlos Lacerda inaugura, hoje, às 17 horas, a nova sede do

Instituto de Previdência do Estado da Guanabara

O IPEG de hoje, através adequada orientação administrativa do Govêrno Carlos Lacerda, define e inaugura nova mentalidade de Previdência Social, ímpar no país, visando fundamentalmente à real segurança e assistência dos servidores e suas famílias. Avaliado, agora, em mais de 6 bilhões de cruzeiros, êsse moderno edifício incorpora-se ao patrimônio da numerosa classe de servidores do Estado. O Govêrno orgulha-se de apresentar aos funcionários e à cidade, mais esta realização: uma das Jóias do IV Centenário.

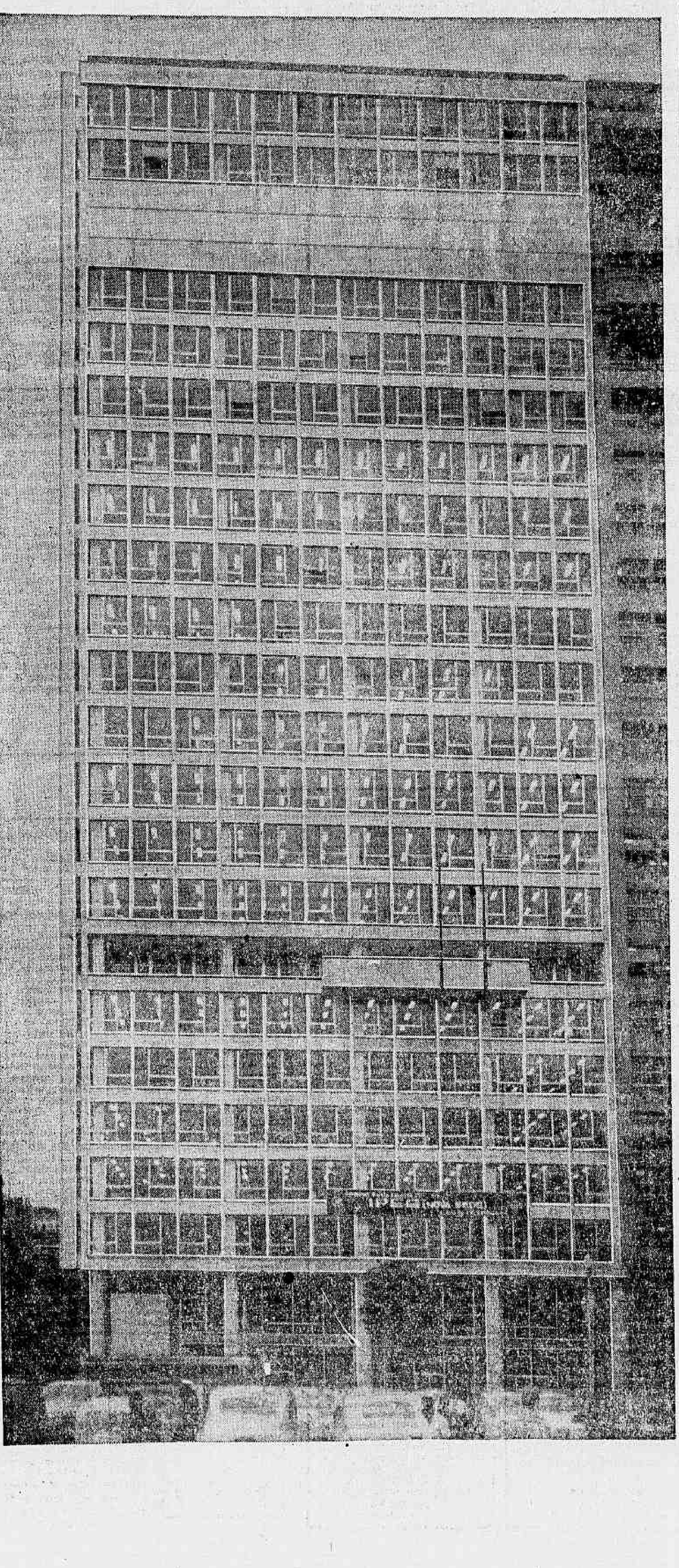

O MONTEPIO, ATÉ 1962

Pensão mínima: Cr$ 3.750
N.º de empréstimos: 36.223
Total de empréstimos: Cr$ 1.814.282.166
Empréstimos para casamento: (fixo) Cr$ 10.000
Empréstimos imobiliários: (escrituras lavradas em 62) 134
Auxílio funeral: (fixo) Cr$ 2.000.

O IPEG DE HOJE

Pensão mínima: Cr$ 36.300 (10 vêzes mais)
N.º de empréstimos: 50.218
Total de empréstimos: Cr$ 8.703.625.000
Empréstimos para casamento: mínimo de Cr$ 132.000
(2 vêzes o vencimento base, sempre atualizado)
Empréstimos imobiliários: (escrituras lavradas de janeiro a abril de 65) 648
Pecúlio "post-mortem" (inovação da lei - 5 vêzes o vencimento base, sem teto)

Projeto de Afonso Eduardo Reidy

Edifício em estrutura metáliça, com 22 andares, loja, sôbre-loja e sub-solo.

6 elevadores automáticos seletivos, ultra modernos, e 3 monta-cargas.

Casa-forte no sub-solo, marca "Fichet".

Sistema integrado de ar condicionado por pavimento.

Moderno serviço de Telex, ligando o IPEG às suas agências.

Auditório com capacidade para 300 pessoas destinado a conferências, convenções, simpósios e cinema, com painel de Manabu Mabe.

Restaurante para os servidores e público em geral, dotado das mais modernas instalações.

Cabine telefônica PABX, com 170 telefones, inicialmente.

Salão destinado a festas, formaturas, casamentos, banquetes e coquetéis, inclusive para aluguel a servidores.

Fachada principal tôda em vidro cristal de 6 mm. e lateral em "brise-soleil" de alumínio.

Gôndola (equipo mecânico) para limpeza dos vidros com plena segurança. O primeiro edifício público a possuí-la.

13.000 m² de área construída.

Custo da obra: Cr$ 1.500.000.000

Que representam, apenas, 2 meses de empréstimos em dinheiro aos servidores.

Operação IPEG

Comemora-se a inauguração com o lançamento de nôvo e revolucionário serviço: uma completa equipe de môças habilitadas a prestar ao servidor público estadual - EM SEU PRÓPRIO LOCAL DE TRABALHO - todos os esclarecimentos e segura orientação quanto aos benefícios e auxílios da Nova Lei de Previdência, na defesa 'e seus legítimos direitos sociais.

GOVÊRNO CARLOS LACERDA

IPEG

Av. Presidente Vargas, 670

Pery é o 'leite das crianças'

COCHEIRA DE VIDRO

Bolonha

Vallauris tem sobras na turma e melhorou com o reaparecimento. Araticum derrubou o jóquei na última quando ia ganhar a carreira. Homel aprontou muito bem, J. I. está numa turma melhor e esperam reabilitação de Canóro.

Uma loteria onde vamos indicar Amalfi que parece firme. Bordalo, de Ricardo é muito perogoso. Negral sempre perigoso nos mil, Mancinelli com bom aspecto, Sabotage ótimamente colocado nos mil e Rei de Oiro são perigosos também.

Quó reaparecerá em novas cocheiras e sempre com bom trabalho. Bird Blue também em novas cocheiras é seu maior inimigo. Grand Marnier é outro na pista leve e podem surpreender as eguinhas Bel Thais, Flexa Prateada, Pinante e Happy Lass.

Royal Prince tem sobras e basta aparecer como na última. Eleven e Forrestal são nomes perigosos ambos em grande forma. Depois, Cambrioleur cujo apronto foi excelente. Dupla 34 com Forrestal.

E' possível que a trinca número um consiga derrotar Bedel, mas só o fará se o grandalhão ficar muito afastado pelo grande número de concorrentes. Excelente a dupla 12. Acaso e Galileu de melhor turma voltam ainda faltando um pouco mas podem ganhar pela categoria. Outros com menos "chance".

Pelo que correu nas últimas oportunidades Praça Velha pode ganhar. Cobre, de Ricardo, é muito perigoso. Carducci e Chantili outros nomes perigosos.

Pery é cavalo mais sério que Hawick e só assim vamos escolhê-lo. Hawick, largando junto, o que nunca acontece, é seu maior inimigo. Bob Lee e Borneio, outros nomes e se cogitar.

O TIRO DA NOITE — Quó
O MELHOR PLACÊ — Pery
A MELHOR DUPLA — 3.º 12
A DOBRADINHA SALGADA — 5.º 11
A BARBADA — Royal Prince
A ACUMULADA — Vallauris ,Royal Prince e Flair Landlord
O BANHO DA NOITE — Negral.

Bom final garante chance de vitória para Cambrioleur

Cavalo que entrou nos eixos e passou a correr na base de sua excelente filiação, Cambrioleur, depois do apronto no quilômetro, aumentou sensivelmente as esperanças dos seus responsáveis, que esperam ver o nacional presente à luta pela vitória no quarto páreo da noite de hoje, uma prova especial em 2.100 metros.

Cambrioleur, que anda na conta e tem boa «chance» no compromisso de hoje, confirmou a hipótese de ser o ganhador ao aprontar em 63 e duas linhas para os 1.000 metros, sob a direção tranqüila do J. Sousa. A carreira tem em Royal Prince e Eleven, esta pela carga suave de 51 quilos, nomes principais, nas apostas, contudo, olhando o lado técnico é de se esperar uma séria ameaça final por parte de Cambrioleur.

Na oposta

Carduci, que depois de um "papelão" ganhou firme, tem condições para repetir esta noite. Seu apronto foi realizado na reta oposta, onde as marcas perdem algo em expressão, porém, mesmo assim o nacional logrou impressionar favoràvelmente, pois descontou os 600 metros em 34 e duas linhas, muito contido na fase derradeira do exercício. Ainda Vizon e Vallauris deixaram animação nos respectivos aprontos, o primeiro com 36" para a reta, terminando Vallauris, nos 700, em 44 e três linhas.

Relação

1.º Páreo — Vallauris, H. Vasconcelos — 700 em 44"3/5. Homel, F. Maia — 600 em 37"3/5. Poppy, M. Andrade — 600 em 39"2/5. Crai, F. Meneses — 600 em 39". Don Sacy, D. Moreira — 800 em 52". Angolêsa, L. Correia — 600 em 38"2/5. Araticum, A. Reis — 700 em 50".

2.º Páreo — Bordalo, A. Ricardo — 600 em 38"2/5. Felícia, F. Meneses — 600 em 41"2/5.

3.º Páreo — Quó, S. M. Cruz — 700 em 44"3/5. Flexa Prateada, P. Coelho — 600 em 40". Grand Marnier, G. Alves — 700 em 46"2/5.

4.º Páreo — London Tewer, A. M. Caminha — 1.200 — 77". Cambrioleur, J. Sousa — 1.000 em 63"2/5. Despacho, P. Alves — 1.000 em 68" 2/5.

5.º Páreo — Beaujolais, N. Lima — 600 em 38"2/5. Xamete, M. Andrade — 700 em 48"4/5. Bedel, J. Silva — 700 em 44". Ilfov, L. Carlos — 600 em 38". Galileu, L. Santos — 600 em 38". Navarone, A. Ricardo — 600 em 38". Galluzo, L. Carvalho — 700 em 44"2/5. Meu Colega, A. M. Caminha — 360 em 22".

6.º Páreo — Cobre, A. Ricardo — 600 em 39". Vizon, J. Oliveira — 600 em 36". Chantylly, F. Maia — 700 em 45". Carduci, O. Cardoso — 600 em 34"2/5. Reta oposta, El Tango, J. M. Santos — 600 em 39".

7.º Páreo — Hiléu, N. Lima — 360 em 23"2/5. Pery, J. Veiga — 360 em 23". Collané, A. M. Caminha — 600 em 39". Bob Lee, A. Ramos — 600 em 37"3/5.

MONTARIAS DE DOMINGO

1.º Páreo — As 13,45 horas — 1.600 metros — Cr$ 1.000.000 — (Areia)

Kg
1—1 Xá do Ceyluo, O. Cardoso * 56
2—2 Kermor, P. Alves .... * 56
3 Satânica, J. Ramos 1 56
3—6 Cantarola, J. Graça .... * 56
5 Jazida, N. Lima 2 56
4—6 Aranita, A. Dornelles .... * 56
" Fair City, A. Barroso ... * 52

2.º Páreo — As 14,15 horas — 1.300 metros — Cr$ 600.000

1—1 Marabu, S. Silva 2 57
2—2 Sana-Mine H. Vascone. . * 57
3 Alnda, F. Menezes .... * 57
3—4 D. Margarita, J. Portilho * 57
5 Dicaba, O. Cardoso ..... * 57
4—6 Clarkia, F. Pereira F.º .. 3 57
" Clarence, J. B. Paulielo . 4 57
" Kaidala, F. Maia 1 57

3.º Páreo — As 14,45 horas — 1.300 metros — Cr$ 1.000.000

1—1 Arava, F. Pereira F.º .... * 56
2 Santilina, C. R. Carvalho 2 56
3 Ostentosa, J. Santos 4 56
2—4 Fair City, não correrá ... 56
5 Sabata J. Portilho 5 56
6 B. Prenda, J. Fagundes . 9 56
7 Ipirá, não correrá 8 56
3—8 Opinda, J. Negrello 6 56
" Uniata, J. Tinoco 1 56
9 Djerba, P. Alves .... * 56
10 Old Dania, não correrá .. 7 56
4-11 Brasileira, O. Cardoso .. * 56
12 Itaquara, I. Oliveira 10 56
13 Ana Maria, A. Ricardo ... * 56
" Ile D'Amour, A. Marçal . 3 56

4.º Páreo — As 15,15 horas — 1.600 metros — Cr$ 500.000

1—1 Cami J. Souza .... * 56
" Bandar, J. Corrêa .... * 60
2—2 Babão J. Portilho ...... * 56
3 Pingolinho, A. M. Cam. . * 56
3—4 Nihuil, F. Pereira F.º ... * 52
" Cloy, N. Lima .... * 56
6 Terwal, J. Corrêa 1 52
4—7 El Cacique, P. Alves .... * 58
8 Lordsburg, L. Roberto .. 3 52
9 L. Sabiñá, C. A. Souza .. 2 52

5.º Páreo — As 15,50 horas — 1.300 metros — Cr$ 1.000.000

1—1 Otan, J. B. Paulielo .... * 56
2 Jimba-Loo D. P. Silva .. * 56
3 Estape, F. Maia 3 56
2—4 Fair Sir A. Ricardo 1 56
5 Tornito, J. Ramos 9 56
6 Mampituba, A. Barroso .. * 56
7 Herbert, L. Santos 7 56
3—8 Evano, O. Cardoso ...... * 56
9 El Bacanal, não correrá .. 8 56
10 Bandit, N. Lima 5 56
11 Indiano, J. Santos 1 56
4.12 B. Príncipe, F. Pereira F.º 6 56
13 Lobélio A. Azevedo 2 56
14 Zambo, J. Portilho 4 56
15 ZZé Pelé, J. Tinoco ...... * 56

6.º Páreo — As 16,25 horas — 3.000 metros — Cr$ 4.000.000 — (Grande Prêmio Osvaldo Aranha) — (Clássico)

1—1 El Asteroide, A. Barroso . * 61
" Up And Doing, J. Portilho 5 57
2 Debuxo, J. Tinoco .... * 61
2—3 El Piconero, J. Reis ...... * 61
" Mangetout, D. P. Silva . * 57
4 Young Love, A. Machado 3 61
3—5 Egon, A. Ricardo 4 57
" Bewitched, J. Corrêa . * 62
6 Bar P. Alves .... * 62
4—7 Dulçor L. Rigoni 2 57
8 L. Ricardo J. B. Paulielo 1 57
9 P. Vênus, O. Cardoso ... * 61
10 Arkepan, D. Moreira .... * 57

7.º Páreo — As 17,00 horas — 1.600 metros — Cr$ 1.000.000 — ("Betting") — (Areia)

1—1 Camaleu, O. Cardoso .... * 56
2 Tibô, S. M. Cruz 4 56
2—3 Jório, P. Alves .... * 56
4 Zut, H. Vasconcellos 5 56
5 João de Barro, A. Azevedo 1 52
3—6 Ellicott, A. Ricardo 7 56
7 Novamás J. Fagundes... * 56
8 Lord Ipê, N. Lima 1 56
4—9 Q. Brown J. Tinoco 6 56
10 S. Germain, L. Carvalho . 3 56
" Estádio, A. Hodecker ... * 56

8.º Páreo — As 17,35 horas — 1.200 metros — Cr$ 600.000 — ("Betting" — (Areia)

1—1 Lanção, D. P. Silva ...... * 57
2 Pardon, A. Hodecker .... * 57
3 Cameu, C. A. Souza 11 57
4 Ourofino, L. B. Castro .. * 57
2—5 Itálico, A. Azevedo 7 57
" Tamborim, L. Roberto .. 2 57
6 Jabuti C. R. Carvalho . 3 57
7 Tabasco, N. Lima 6 53
3—8 Sorridente J. Fagundes . * 57
9 Durandal, F. Pereira F.º . 5 57
10 Junqueiro, J. Veiga ...... * 57
11 Macon, não correrá 9 57
4-12 Apis, O. Cardoso 1 57
13 Mabrik, não correrá 8 57
14 Lord Soberano, L. Lins .. 4 57
" Balcano, A. Ricardo 10 57

9.º Páreo — As 18,10 horas — 1.200 metros — Cr$ 600.000 — ("Betting) — (Areia)

1—1 Vi ETAOIN R etaoin ETA
1—1 Viñeda, P. Fontoura .... * 57
2 Ingá C. R. Carvalho 7 57
3 Tia Moema J. B. Paulielo 6 57
2—4 Doucement J. Fagundes . * 57
5 Havoline, J. Gil 5 57
6 Irra, não correrá 9 53
3—7 Halestina, F. Menezes . 8 57
Mita-Cunhã, O. Cardoso . * 53
8 Jarosu, P. Alves 1 57
9 Desforra, H. Vasconcellos 4 57
4-10 True Maid, J. Portilho .. * 57
11 Terracon, L. Carlos 2 57
12 Yalta C. A. Souza 3 57
" Hermânia, J. Ruiz 10 57

Cuidado com êles

Quó um cavalo banhista

Desde sua primeira atuação que o Quó vem fazendo com que o público aposte em suas patas. Tido como melhor que Alfredo em corrida nunca mostrou nada parecido. E' verdade que agora estão dizendo que foi barbiturizado certa noite, podendo-se assim, explicar seus fracassos. Está agora aos cuidados de Leopoldo Benítez e seguiu trabalhando bem. Querendo correr o que trabalha os outros vão ficar com saudades.

Araticum é muito perigoso

Outro dia Araticum tinha um exercício dos melhores e foi apostadíssimo nos momentos finais. Vinha muito fácil e quando parecia que a carreira estava a sua mercê na altura dos 800 metros, tropeçou e jogou fora o jóquei. Parou um pouco e reaparece agora com a mesma boa forma anterior. E' verdade que no páreo existe um papão que é o Vallauris mas em qualquer fracasso dêste grandalhão, Araticum pode dar uma "canseira".

Cobre cavalo manhoso

O tordilho Cobre não encontrou até agora um jóquei que o entendesse. Muito bravo de inicio foi amansado pelo Boaventura Alves. Já o montaram, Oraci Cardoso, J. Corrêa e Adálton Santos. Esta noite estará sob o govêrno de Ricardo e já correu bem no freio de Oraci. Acreditamos que, se o catarinense conseguir amansá-lo, no final o tordilho vai dar uma atropelada violenta e pode mesmo ganhar. Muitos volozes no páreo podem lhe dar trabalho no início, se quiser correr na frente, como pode aliás.

Missa

Por alma de ALOISIO PRETROBON, sua família manda rezar missa de 7º dia, amanhã, dia 25, na Igreja de Santa Luzia, na Rua Santa Luzia, às 10,30 horas.

Jorge Veiga não faz por menos Dandelion num páreo difícil

Jorge Veiga é um aprendiz sem sorte. Aliás, já é jóquei, pois passou de categoria por causa do seu pêso elevado. Já caiu feio na raia quando estava em grande evidência e nunca mais voltou a ter as "chances" anteriores. Andou em outros hipódromos, mas resolveu novamente tentar a Gávea.

Para a noite de hoje montará em duas oportunidades e o procuramos para saber da "chance" de seus pupilos.

— Montarei Dandelion no primeiro páreo e Pery na carreira final. Com relação ao primeiro acho que o páreo é forte. Dandelion não é são e deve respeitar alguns dos inscritos.

— E o Pery?

Jorge Veiga riu antes de nos responder:

— Vai ser meu "leite das crianças". Estou confiante em que ganhe a carreira. Está bem, gosta dos 1.200 e me parece melhor que os outros. Pode dizer que estou correndo com grande fé — terminou o rapaz.

Zé Pedroza ameaça má fase de Ernâni

O treinador José Luís Pedrosa, que na última semana voltou a marcar pontos, incluindo a vitória semi-clássica da rodada com Sorano, está cada vez mais pérto de Ernâni de Freitas, um líder agora ameaçado em sua posição, eis que há três semanas não vê o ganhador, estando com a vantagem diminuída para 8 triunfos em relação ao popular "Zé Luís".

Paulo Morgado, algo distante na terceira posição, completa os três reais aspirantes ao campeonato na estatística de 65, pois de Artur Araújo em diante, não vemos qualquer possibilidade ao cetro entre os demais componentes da tabela, bastando que se atente para o fato de existir uma diferença de 30 pontos, entre o líder e A. Araújo, que é o quarto colocado.

Ganhou três

José Portilho foi punido com suspensão de três corridas, devendo retornar sòmente no próximo sábado. Sua presença na última noturna era facultada pelo Código de Corridas, e o líder aproveitou bem a chance, pois para cada reunião na "cêrca" registrou uma vitória, marcando seus pontos com Chinelo, logo no início da noturna, Maritimo e Quatião. O mineiro está agora com 70 vitórias, ganhando mais dois pontos em diferença sôbre o vice Machadinho.

Os números

Com a apuração das vitórias conquistadas nas derradeiras reuniões da Gávea, eis como se apresenta o panorama estatístico nas principais posições:

Jóqueis

J. Portilho	70
J. Machado	47
M. Silva	47
A. Ricardo	42
O. Cardoso	41
A. Santos	32
J. Fagundes	21
J. Sousa	20
F. Maia	18
J. Reis	17

Treinadores

E. Freitas	50
J. L. Pedrosa	42
P. Morgado	35
A. Araújo	20
A. Morales	19
F. Abreu	19
M. Sousa	19
L. Ferreira	18
W. Alves	16
W. Aliano	14

Bôca do guichê

Vallauris ficou na conta depois do estirão de reaparecimento. Deve abrir a lista dos ganhadores logo mais.

Souterrain está de volta forçando turma, porém levam fé e é bom placê.

Cuidado com o Don Saci. Não teve percurso feliz na outra e agora contam ganhar.

Foi "puxado" mais de uma vez o J. I. Cuidado, hoje.

Negral continua rival certo no tiro de 1.000 metros.

Amalfi reaparece em turma pra lá de camarada, porém é animal extremamente baleado.

Pinante volta ao seu páreo, depois de um modesto quinto lugar, forçando turma. Vai de Ricardo.

Muita fé em Eleven, que recebe nove quilos de Royal Prince.

A turma do Bedel não acredita em derrota esta noite.

Navarone é aquêle que, apos ter falhado por estar dopado negativamente, ganhou disparado na seguinte. Vai chegar lá.

Chantilly é animal sujeito a hemorragias. Inimigo, nada sentindo.

Curaçau, cavalo doido e não obstante vir de parado, ganhou firme e só pagou 32, com todo o J. Gil em corrida de estréia. Nada sentindo, é forte candidato novamente.

Vizon tem apronto dos melhores para hoje. Desceu a reta em 36" cravados.

O ligeiro Akaturbi é sempre um perigo quando dá uma paradinha.

Depois da última do, Bornéo, L. Acuña, seu pilôto, registrou no Livro de Ocorrências, ter o cavalo sofrido prejuízos na saída, e em face de o animal só render bem na frente, não conseguiu boa produção. Cuidado, hoje.

O incrível GRAVATINHA

Gravatinha já perdeu a cerimônia com o repórter e já vem trazendo suas informações. Ainda hoje alguém nos bateu nas costa lá na Rua Jardim Botânico e não era outra pessoa:

— Amanhã, na noturna, vou lhe dar uma dupla certa, que será a alegria da "rapaziada". Royal Prince e Forrestal vão acabar com o páreo. E não adianta o "Seu Lengruber" começar com blá-blá-blá que Cambrioleur vai ter de correr mesmo é nos páreos "mixurucas". E' dupla 34 e nada mais.

MONTARIAS DE SÁBADO

1.º Páreo — As 13,45 horas — 1.300 metros — Cr$ 500.000

Kg
1—1 Silhouette, L. Santos ... 2 58
2 Sotéin, J. B. Paulielo .. 4 58
2—3 F. Justice, H. Vasconc. . * 58
4 Izildinha, N. Lima 3 58
3—5 Hella, J. Veiga 6 54
6 Lady Roc, J. Tinoco 1 56
4—7 Arabaluahe, S. M. Cruz . * 58
8 Polimera, M. Andrade .. 5 58

2.º Páreo — As 14,15 horas — 2.200 metros — Cr$ 600.000

Kg
1—1 Palman, A. Ricardo ..... * 54
2—2 L. Pinguin, J. Portilho .. * 58
3 Badajoz, S. M. Cruz .... * 54
3—4 Song, J. Fagundes ...... * 58
5 Sério, J. Marinho 1 54
4—6 M. Orion, C. R. Carv. . * 60
7 Iago, J. Negrello .... * 56

3.º Páreo — As 14,45 horas — 1.500 metros — Cr$ 1.200.000 — (Grama)

Kg
1—1 Fadiga, J. Souza 4 55
2 Armada, não correrá 6 55
2—3 T. Guarda, O. Cardoso . 1 55
4 Saga, L. Santos 3 55
3—5 Fianna, A. Ricardo 5 55
6 Diorling, P. Alves 6 55
4—7 Gallantry, A. Hodecker . 7 55
" Deidade, J. Portilho 2 55

4.º Páreo — A's 15,15 horas — 1.600 metros — Cr$ 600.000 — (Grama)

Kg
1—1 Caruá, não correrá ...... * 57
2 Fenix, M. Andrade 3 57
3 Hepatan F. Maia .... * 53
4 Canchero, J. Tinoco 2 53
2—5 Alcio não correrá .... * 53
6 Jeune-Prince, A. Hodecker 7 53
" Quatião, J. B. Paulielo .. * 53
7 Desasu, F. Pereira F.º ... 4 51
3—8 Joelie, P. Alves .... * 55
" Redoxan, F. Menezes ... * 53
9 Aimbere, N. Lima 1 57
10 Real, S. M. Cruz .... * 53
4,11 Quantilo, J. Portilho 5 53
12 Le Cuisinier, C. R. Carv. . 6 57
13 Que Dilema L. Carlos .. * 57
14 Monteleone J. Fagundes . * 53
" Fiel, L. Carvalho .... * 49

5.º Páreo — As 15,50 horas — 1.400 metros — Cr$ 400.000 — (Grama)

Kg
1—1 Rayon, J. Portilho .... * 54
2 Adubra, F. Menezes 1 54
3 Meu Neguinho, J. Gil ... 3 56
2—4 Piramidal, C. R. Carv. . * 54
5 Segredo, F. Pereira F.º .. 4 52
6 Inho, L. Corrêa 5 52
3—7 Belasco H Vasconcellos * 54
8 Baixio M Andrade ..... * 54
9 Baile D Moreno .... * 54
4-10 Tocalo O. Cardoso ...... * 58
11 Collané, A M. Caminha . * 58
12 Dondoco, J. Tinoco 2 54
13 Galhardin, L. Carvalho . * 50

6.º Páreo — As 16,25 horas — 1.200 metros — Cr$ 1.200.000 — (Grama)

1—1 Falstaff, A. Ricardo 8 55
2 Assuan, não correrá 9 55
3 Thamyris, J. Tinoco 6 55
4 Fair River, O. Cardoso . 18 55
2—5 H. Foot, C. R. Carvalho 2 55
6 El Seductor J. Fagundes 4 55
7 Guignard não correrá ... 1 55
8 Carinho P. Alves 14 55
3—9 Monteolimpo, J. Portilho 3 55
" Disto, A. Hodecker 15 55
10 Rebelde, H. Vasconcellos 5 55
Saganuthin, A. Azevedo . 55
11 Rei David, F. Pereira F.º 16 55
4-12 Mengo, J. Negrello 11 55
13 Masteleu, F. Maia 13 55
14 Massari, J. Souza 12 55
15 Mastro J. Ramos 17 55
" Himation J. B. Paulielo 10 55

7.º Páreo — As 17,00 horas — 1.300 metros — Cr$ 600.000 — ("Betting") — (Grama)

1—1 Docket H. Vasconcellos . 10 57
2 Henricieio, J. Negrello .. 9 57
3 Cantilever, I. Oliveira ... * 57
4 Platter, N. Lima 0 57
" Casco Escuro, A. Nery . * 53
2—5 El Alpes, A. Ricardo 13 57
" Teverly, A. Hodecker ... * 57
6 Mistral, J. Tinoco ...... * 57
7 Tabor, J. Fagundes ...... * 57
8 Psiu J. Marinho 3 57
3—9 Januense, P. Alves 7 57
10 Nunoiu, J. B. Paulielo . 6 57
11 Pateo, F. Menezes .... * 57
12 Icote, J. Diniz 14 57
" Mabruk, L. Roberto 11 53
4-13 Urussu, J. Baffica 1 57
14 Van Gogh, L. Lins 5 57
" Loup, C. R. Carvalho ... 2 57
15 Aventureiro, L. Correia .. 12 57
" C. Elysées, J. Graça 14 57

8.º Páreo — As 17,35 horas — 1.300 metros — Cr$ 500.000 — ("Betting") — (Variante)

1—1 G. Negro O. Cardoso 3 58
" D. C. 8, não correrá .... * 54
2—2 Insolente, L. Santos ...... * 54
3 Fusco, A. Reis, ... 2 54
4 Confetti, não correrá .... * 56
3—6 Cabernet, H. Vasconcellos * 58
6 Oldan, C. R. Carvalho .. * 58
7 Cartago, J. B. Paulielo .. 2 58
4—8 Itaroguam, L. Acuña 1 54
9 Chinelo, J. Portilho ..... * 58
10 Poeirim J. Fraga 4 54

9.º Páreo — As 18,10 horas — 1.300 metros — Cr$ 500.000 — ("Betting") — (Variante)

1—1 Hedrinha, F. Maia ...... * 54
2 Sky, N. Lima .... * 56
2—3 América J. Portilho ..... * 56
4 B Gardênia, M. Andrade 3 54
3—5 Pelmar, F. Pereira F.º ... 4 54
6 Zimase, J. Graça 1 56
7 Datcho, P. Alves .... * 58
4—8 Magari L. Corrêa 2 58
9 Candeur, J. Corrêa ..... * 60
10 Candidata A. M. Caminha * 58

Nossos informes para hoje na Gávea

1º PÁREO — AS 20,00 H — 1.500 M — Rec. 91"4/5 Tirafogo — Cr$ 500.000

ANIMAIS JÓQUEIS	Kg	Tratador	Possibilidades	Performances	Dist. P. T.
1—1 Vallauris, H. Vasconc. ..	* 56	A. Morales	Grande rival	2º Ocegrande	1.5 NP 99"3/5
2 Homel, F. Maia	* 56	A. V. Neves	Melhorou, há fé	4º Chinelo	1.2 AL 77"1/5
3 Helen Dear, S. M. Cruz .	* 52	J. Perez	pode chegar placê	3º Chinelo	1.2 AL 77"1/5
2—4 Poppy, M. Andrade	* 56	G. Ulloa	tem falhado	7º Pacoca	1.5 AL 97"3/5
" Crai, F. Menezes	* 52	Idem	regular ajuda	7º Poeirim	1.3 NP 85"
5 Gipso, C. R. Carvalho .	3 52	S. Freitas	pode surpreender	5º Hall-Mark	1.3 AP 85"1/5
3—6 Don Sacy, D. Moreira	* 54	W. Meireles	falhou feio	10º Poeirim	1.3 NP 85"
" Angolêsa, L. Corrêa	1 50	Idem	páreo forte	5º Mirva	1.3 NP 85"1/5
7 Araticum A. Reis	* 56	W. G. Oliveira	muito perigoso	8º Purus	1.2 AP 78"1/5
8 Souterrain, N. Lima	6 52	O. B. Lopes	sem chance	7º Cafuso	1.6 NP 104"4/5
4—9 J. I., A. Nery	* 56	J. Coutinho	bem na turma	5º Oldan	1.3 AP 85"4/5
10 Touch-Me-Not, L. Santos	2 52	J. Piotto	não cremos	7º Oldan	1.3 AP 85"
11 Canoro, P. Alves	5 54	N. P. Gomes	pode melhorar	9º Chinelo	1.2 AL 77"1/5
" Dandelion, J. Veiga	4 56	Idem	muito manco	10º Adereço	1.3 NP 83"4/5

Indicamos: Vallauris — Adversário: Araticum — Bom azar: Homel

2º PÁREO — AS 20,30 H — 1.000 M — Rec. 60"3/5 Blameless — Cr$ 400.000

ANIMAIS JÓQUEIS	Kg	Tratador	Possibilidades	Performances	Dist. P. T.
1—1 Negral, S. M. Cruz	9 58	B. Ribeiro	Bem perigoso	2º Meu Neguinho	1.3 NP 84"2/5
2 Oretania, C. R. Carvalho	* 56	H. Cunha	muito irregular	11º Piramidal	1.2 NP 78"3/5
3 Blue Sardo, I. Amaral .	3 54	C. I. P. Nunes	sem chance	11º R. Constant	1.2 AP 78"2/5
2—4 Bordalo, A. Ricardo	10 58	S. Bezerra	pode ganhar	5º Genro	1.3 AL 83"4/5
5 Doze A. M. Caminha ..	1 58	W. Meireles	bom azar	4º Badi	1.0 NL 64"2/5
6 Orumbela, J. Fraga	2 50	S. Morales	nada e nada	10º Badi	1.0 NL 64"2/5
7 Amalfi, L. Acuña	8 56	C. Morgado	fôrça	10º Feitiço	1.3 AP 84"2/5
3—8 Mancinelli, J. Marinho .	* 52	M. Sales	melhorou	5º M. Neguinho	1.2 NP 78"3/5
" C. Cabrero, F. Esteves	7 58	Idem	bem nos mil	13º Genio	1.2 NP 79"2/5
9 Bagatela, J. Ramos	* 54	I. Pinheiro	não cremos	2º R. Constant	1.2 NP 78"2/5
10 Exedra, A. Nery	9 52	J. Coutinho	sem chance	13º Finese	1.5 AP 99"2/5
4-11 Sabotage, O. Moura	52	O. J-M. Dias	vem de cura	11º Coronado	1.0 AU 64"
12 Vitalgo, C. Souza	6 54	W. Pedersen	nada e nada	9º Badi	1.0 NL 64"2/5
13 Rosa de Oiro M. Andrade	5 56	E. Cardoso	pode se colocar	12º Genro	1.2 NP 79"2/5
14 Felícia, F. Menezes	11 56	H. Oliveira	anda escondida	6º Novata	1.2 AP 78"3/5

Indicamos: Amalfi — Adversário: Bordalo — Bom azar: Negral

3º PÁREO — AS 21,00 H — 1.500 M — Rec. 91"4/5 Tirafogo — Cr$ 600.000

ANIMAIS JÓQUEIS	Kg	Tratador	Possibilidades	Performances	Dist. P. T.
1—1 Bird Blue, C. R. Carv. .	* 57	S. Freitas	Bem perigoso	2º Apis	1.2 NP 79"
2 Bel Thais, F. Menezes .	3 55	A. Nabia	deve melhorar	5º Fonte Bela	1.0 AL 64"2/5
3 Pintoresca, C. A. Souza .	4 55	W. P. Pereira	sem chance	15º Fonte Bela	1.0 AL 64"2/5
2—4 Quó, S. M. Cruz	11 57	L. Benitez	grande nome	11º Dialeto	1.4 GL 86"2/5
5 F. Prateada, P. Coelho	5 55	J. C. Lima	prejudicada	6º Fonte Bela	1.0 AL 64"2/5
6 Pinante, A. Ricardo	6 55	C. Tourinho	esperam ganhar	5º Oca - Year	1.6 AL 104"1/5
3—7 G. Marnier, G. Alves ..	1 57	C. Gomez	inimigo na leve	6º Apis	1.2 NP 79"
8 Happy Lass M. Andr.	8 55	R. A. Barbosa	pule alta	10º Fonte Bela	1.0 AL 64"2/5
9 Detença J. Tinoco	7 55	G. L. Ferreira	deve melhorar	12º Fonte Bela	1.0 AL 64"2/5
4-10 Rei do Aço não correrá .	2 57	J. O. Lourenço	não correrá	Não corre	N. C.
11 Gitano, L. Santos	* 57	C. I. P. Nunes	não demora ..	10º Apis	1.2 NP 79"
12 Poceira, J. Negrello	* 55	Y. Penha	não crêmos	3º Clarence	1.3 GL 80"

Indicamos: Quó — Adversário: Bird Blue — Bom azar: Gran Marnier

4º PÁREO — AS 21,30 H — 2.100 M — Rec. 134"2/5 Torneio — Cr$ 1.000.000

ANIMAIS JÓQUEIS	Kg	Tratador	Possibilidades	Performances	Dist. P. T.
1—1 Eleven, F. Pereira F.º ..	* 51	F. Abreu	há esperanças	1º Lapin	1.6 AU 102"3/5
2—2 L. Tower, A. M. Caminha	1 54	W. Meireles	páreo forte	10º Despacho	1.6 AP 103"2/5
3 Cambrioleur, J. Souza ..	2 55	J. Araújo	bom apronto	5º Babão	1.5 AP 97"4/5
3—4 Forrestal, M. Silva	* 55	Osv. Coutinho	bem perigoso	3º Pandanus	1.2 AP 76"
5 Despacho, P. Alves	* 54	Z. Guedes	turma forte	1º Alcio	1.6 AP 103"2/5
4—6 R. Prince, F. Esteves ...	* 60	J. L. Pedrosa	fôrça destacada	1º Marítimo	1.6 NL 101"2/5
" Decil não correrá	* 56	Idem	não correrá	Não corre	N. C.

Indicamos: Royal Prince — Adversário: Forrestal — Bom azar: Eleven

5º PÁREO — AS 22,05 H — 1.300 M — Rec. 79"2/5 Farinelli — Cr$ 400.000 (BETTING)

ANIMAIS JÓQUEIS	Kg	Tratador	Possibilidades	Performances	Dist. P. T.
1—1 F. Landlord, S. M. Cruz	* 56	J. L. Pedrosa	muito perigoso	2º Gurango	1.6 AL 104"2/5
" Beaujolais, N. Lima	* 58	Idem	boa ajuda	4º F. Landlord	1.6 AL 83"3/5
" Xamete, M. Andrade	* 54	Idem	há fé	6º Gurango	1.6 AL [illegible]
2 Acaso, A. Machado	* 54	I. Pinheiro	bem na turma	1º Rayon	1.3 NP 78"
2—3 Bedel, J. Silva	3 56	A. Araújo	tinindo	2º Chinelo	1.2 AL 76"
" Caiman, não correrá	* 60	Idem	não correrá	Não corre	N. C.
4 Ilfov, L. Carlos	* 58	A. Corrêa	difícil	5º F. Landlord	1.6 AL 83"
5 Don Artigas, C. A. Souza	* 54	W. P. Pereira	muito gordo	4º Gurango	1.6 AL 104"2/5
3—6 Galileu, L. Santos	* 60	R. A. Barbosa	bem na turma	2º Novata	1.2 AP 78"3/5
7 Raio não correrá	2 52	M. Sales	não correrá	Não corre	N. C.
8 Timoneiro, F. Menezes ..	* 58	J. C. Silva	mais leve	3º Clorito	1.3 NP 85"
9 Coronado, A. Ramos ...	* 54	J. Burioni	difícil	9º Gurango	1.6 AL 137"3/5
4-10 Navarone, A. Ricardo ...	1 54	E. M. Oliveira	pode melhorar	5º Gurango	1.6 AL 104"2/5
11 Bluejeans, L. Corrêa	* 54	F. P. Lavôr	em torneio	4º Bérbere	1.2 AP 76"
12 Galluzo, L. Carvalho	* 54	A. Morales	não cremos	3º Fair Landlord	1.6 AL 83"3/5
13 Meu Colega, A. M. Cam. .	* 54	E. Caminha	sem chance	6º Bérbere	1.2 AP 84"1/5

Indicamos: Fair Landlord — Adversário: Bedel — Bom azar: Acaso

6º PÁREO — AS 22,40 H — 1.300 M — Rec. 79"2/5 Farinelli — Cr$ 500.000 (BETTING)

ANIMAIS JÓQUEIS	Kg	Tratador	Possibilidades	Performances	Dist. P. T.
1—1 Cobre, A. Ricardo	10 56	C. Tourinho	bem perigoso	2º Pandanus	1.2 AP 76"
2 Miraqueta, J. Baffica	9 60	P. Cunha	há fé	4º Corumim	1.2 AP 76"2/5
3 Vizon, I. Oliveira	8 54	J. Araújo	sem chance	5º Coronado	1.2 AP 76"
2—4 Cariri S. M. Cruz	6 56	R. Costa	pode se colocar	1º Pandanus	1.2 AP 76"2/5
" Diorito, L. Carvalho	5 56	Idem	sem chance	4º Pandanus	1.2 AP 76"
5 Chantilly, F. Maia	7 58	E. Freitas	muito perigoso	6º Descarte	1.2 AP 77"
6 Pinheirai, J. Santos	1 56	J. Burioni	páreo forte	1º Physalis	1.2 AP 76"
3—7 Curaçau, L. Santos	2 56	J. Piotto	há fé	1º Iaragnam	1.2 AP 76"4/5
" Sporting Life, M. Andrade	* 56	W. Piotto	turma braba	1º Coronado	1.3 AP 83"
8 Pandanus, J. Corrêa	* 60	L. Tripodi	vale placê	2º Rover	1.2 AP 76"4/5
9 Isquion, D. Moreira	* 56	W. Meireles	há melhores	8º Pandanus	1.2 AP 76"
4-10 Carducci, O. Cardoso	* 58	C. Gomes	parecia bom	1º Novata	1.2 AP 78"
11 P. Velha N. Lima	* 58	O. Serra	grande nome	4º Rover	1.2 AP 76"
12 El Tango, J. M. Santos .	3 54	A. V. Neves	nada espera	1º Eu Chique	1.2 AP 76"
13 Hully-Gully, G. Sancho	4 56	J. E. Sousa	não cremos	10º Araquiri	1.2 AP 76"

Indicamos: Praça Velha — Adversário: Curaçau — Bom azar: Cobre

7º PÁREO — AS 23,15 H — 1.200 M — Rec. 72"4/5 Cabine — Cr$ 400.000 (BETTING)

ANIMAIS JÓQUEIS	Kg	Tratador	Possibilidades	Performances	Dist. P. T.
1—1 Hawick, A. Machado	* 54	F. Costas	bem perigoso	3º Gênio	1.3 AL 83"4/5
2 Hiléu, N. Lima	* 56	E. P. Coutinho	sem chance	6º Gênio	1.3 AL 83"4/5
2—3 Pery, J. Veiga	* 56	S. d'Amore	grande rival	4º Gênio	1.3 AL 83"4/5
" Collané, A. M. Caminha	* 58	Idem	chegou perto	3º Coronado	1.3 AL 83"
4 Akaturbi, L. Carlos	2 56	L. Benitez	páreo forte	2º Gênio	1.3 AL 83"
3—5 Bob Lee, A. Ramos	4 58	F. P. Lavôr	nome grande	3º Bedel	1.3 AL 85"
6 Dondoca, J. Tinoco	3 54	J. W. Viana	não cremos	7º Coronado	1.3 AL 85"
7 Cabrinha J. B. Paulielo	* 54	C. Morgado	muito bem	3º Bedel	1.3 NL 85"
4—8 Borneio, L. Acuña	* 56	L. Tripodi	chovendo é perigo	6º Coronado	1.3 AL 85"
9 Pato Donald, A. Silva	* 56	C. Ribeiro	páreo forte	6º Coronado	1.3 NL 84"2/5
10 Baixio, não correrá	1 54	J. L. Pedrosa	não correrá	Não corre	N. C.

Indicamos: Pery — Adversário: Hawick — Bom azar: Lee

Suécia convoca craques até na Itália

BRASIL X PORTUGAL

EUSÉBIO DE CÁ

O "Rei" Pelé acabou transformado pelos fanáticos portuguêses, o Eusébio de cá

PÔRTO, LISBOA (Do enviado especial) — **Brasil e Portugal jogam hoje, às 16,30 horas (13,30 hora do Rio), no Estádio das Antas, nesta cidade, uma importante partida preparatória para a próxima Copa do Mundo, e a oitava entre os dois países, nas quais o Brasil conta seis vitórias contra apenas uma derrota, sendo a primeira vez que jogam neste estádio. A arbitragem está entregue a juízes suíços.**

Os dois quadros têm problemas na formação de suas equipes, sendo que o Brasil quer mexer no quadro que vem vencendo porque está jogando muito lentamente, enquanto os portuguêses ficaram sem Coluna, vítima de saturação futebolística, Simões a serviço do Exército Português, além de não poder convocar Carlos Gomes, Germano, Pedro Gomes e outros jogadores que estão contundidos.

Brasil

Manga
Djalma Santos
Belíni
Orlando
Rildo
Dudu
Ademir da Guia
Garrincha
Flávio
Pelé
Rinaldo

Portugal

José Pereira
Cavém
Raul
Vicente
Hilário
Ferreira Pinto
Custódio Pinto
José Augusto
Eusébio
Yauca
Nóbrega

Sistemas defensivos

Portuguêses e brasileiros, êstes em menor escala, jogam defensivamente, com base no 4-3-3, recuando um dos ponteiros para fazer o jôgo de meio campo. No Brasil o terceiro homem de armação é Rinaldo, que está com sua escalação pendente de uma última palavra de Feola.

Os portuguêses têm em José Augusto o arrumador do meio campo, descendo para triangular com Ferreira Pinto e Custódio Pinto, o que normalmente é feito por Simões, que é mais versátil e tem maior domínio de bola e drible fácil.

Normalmente Brasil e Portugal teriam de mais emocionante a luta do ataque português contra a defensiva brasileira, por ser aquêle setor o que reúne maior número de valôres, porque, na briga entre a defesa portuguêsa e o ataque brasileiro, êste ganha fácil, mesmo tento em Flávio um elemento fraco.

Nas dúvidas de Feola, figuram Gérson, Célio e Paraná, como possíveis substitutos de Ademir da Guia, Flávio e Rinaldo. Enquanto Oto Glória tem em Zé Carlos e Jaime Graça jogadores que podem figurar nos postos de Vicente e Ferreira ou Custódio Pinto.

PELE DE LÁ

Eusébio, orgulho dos portuguêses, é, para sua torcida, o Pelé de lá

Pelé, Mané e Djalma vão igualar recorde

PÔRTO, Portugal (Especial para o DC) — Pelé, Garrincha, Djalma Santos igualarão, hoje, se jogarem, o recorde brasileiro de atuações em jogos realizados entre as seleções do Brasil e Portugal, e que está em poder de Gilmar, Zito, Nílton Santos e Didi, todos com cinco jogos, e que não estão mais a serviço da seleção brasileira, sendo que os dois primeiros ainda jogam, e com "chance" de chegar a Londres em 1966.

No encontro entre Brasil x Portugal, o fato curioso é que o Santos é o recordista na cessão de jogadores ao selecionado, fornecendo nada menos de 11 craques nos sete jogos já disputados, vencendo por três craques o Botafogo que cedeu oito, e que agora tem "chance" de igualar-se, pois tem Manga, Garrincha e Rildo como titulares, e ainda tem na reserva Gérson, Jairzinho e Bianchini, enquanto os santistas têm apenas Pelé, e Lima na reserva.

Listão brasileiro

De fevereiro de 1956 até o jôgo da fatídica excursão de 1963, quando por estranha curiosidade repetiu-se, em ordem inversa, o 1x0 do primeiro jôgo, participaram das seleções brasileiras os seguintes jogadores:

Cinco vêzes — Gilmar e Zito, do Santos; Nílton Santos e Didi, do Botafogo. Didi está hoje no Vera Cruz, do México.

Quatro vêzes — Pelé, do Santos; Garrincha, do Botafogo; Djalma Santos, do Palmeiras.

Três vêzes — Mauro, do Santos; Belini, do São Paulo, Zagalo e Amarildo, do Botafogo. Amarildo está hoje no Milan, da Itália.

Duas vêzes — Pepe, Del Vécchio, Tite e Pagão, do Santos; Zèquinha do Palmeiras; Germano e Jadir, do Flamengo; Zózimo, do Bangu; Paulinho, do Vasco.

Uma vêz — Pavão, Carlinhos, Válter Miralha, Moacir e Aírton, do Flamengo; Ernani, Brito, e Sabará, do Vasco; Carlos Alberto, Altair e Escurinho, do Fluminense; Jairzinho Rildo e Quarentinha, do Botafogo; Dorval, Joel e Calvet, do Santos; Rinaldo, Vavá e Mazola, do Palmeiras; Gino, De Sordi e Paulo, do São Paulo; Cláudio, Roberto e Marcos, do Corintians. Mazola hoje está no Milan, Vavá no México, Sabará e Moacir na Venezuela.

Coluna afastado por 'saturação de futebol'

PÔRTO, LISBOA — (Do enviado Especial) — **O selecionador nacional Manuel Afonso, e o técnico Oto Glória, da seleção portuguêsa, resolveram ontem afastar definitivamente o jogador Coluna, do time que enfrentará o Brasil, hoje, à tarde, no Estádio das Antas, por considerar que o craque chegou ao máximo de sua resistência e está saturado de tanta bola, ficando, por êsse motivo, incapacitado para produzir seu rendimento normal e a altura das necessidades da partida.**

O afastamento de Coluna e a chamada de Simões e Nóbrega para a prontidão do quartel em que servem, prejudicou sèriamente a seleção portuguêsa que vai ter de recorrer à uma formação improvisada, recorrendo inclusive a jogadores não relacionados anteriormente pelo selecionador Manuel Afonso, como é o caso de Iaúca que deverá ser o extrema esquerda, enquanto o meio-campo está mais para ser formado por Ferreira Pinto e Custódio Pinto, voltando Vicente às cogitações.

Time nôvo

Com tanto problema na cabeça, Oto Glória resolveu definir-se por uma equipe bem mais defensiva que o normal, e vai deixar de lado Jaime Graça, no meio campo e Zé Carlos, na linha de zagueiro, dando preferência a Ferreira Pinto e Vicente, respectivamente, que marcam mais, antecipam-se com perfeição, e lutam melhor nas bolas divididas.

Ontem a seleção portuguêsa realizou seus movimentos finais, com Oto Glória exigindo muito de seus jogadores, nos quais afirma confiar plenamente apesar de saber que terá de alinhar uma equipe quase que inteiramente nova, e improvisada ante tantos problemas.

Assim mesmo é de grande entusiasmo o ambiente na concentração do Hotel Balneário de Ofir, onde os lusos estão concentrados, e vitória, sucesso, e brilho, são palavras que técnicos, jogadores e dirigentes usam sempre para falar do que farão contra os brasileiros.

Pelé em Portugal é Eusébio brasileiro

PÔRTO, PORTUGAL — (Do enviado Especial) — **Os jogadores brasileiros ainda prendem a atenção da população local, tal qual aconteceu na Estação de São Bento, quando os brasileiros desembarcaram do «Foguete», trem expresso especial que faz o trajeto Lisboa-Pôrto em quatro horas. Como não treinaram após a chegada, porque os jogadores alegaram cansaço da viagem Feola movimentou a turma no dia de ontem, com um ligeiro individual e dois-toques, encerrando os preparativos.**

Os brasileiros estão na Póvoa do Varzim cercados da curiosidade popular, principalmente Pelé que a todo momento têm que conceder autógrafos, cumprimentos e até abraços, não raro sendo cercado por políticos e autoridades portuenses que querem «ter a honra de conhecer o Eusébio brasileiro», porque consideram que a única diferença gritante entre os dois jogadores, é que «Pelé não nasceu em Portugal».

Dúvidas de todos

O treinador brasileiro não esconde que ainda tem algumas dúvidas antes de oficializar a escalação da equipe que vinha sendo titular até o jôgo contra os argelinos, com Rildo, inclusive, porque não vê bom rendimento em Ademir da Guia, Rinaldo e Flávio no futebol rápido e objetivo que quer pôr em prática no jôgo desta noite.

Assim mesmo Feola antecipa que o mais certo será evitar mudanças de última hora, porque a seleção brasileira é um todo, e mexer em uma peça poderá provocar uma série de outras alterações e o Brasil acabar por entrar com um time improvisado, formado pelos melhores valôres mas sem nenhum sentido de conjunto.

Dadas as altas virtudes que o futebol português vem demonstrando nos últimos compromissos internacionais — disse Feola — calma e confiadamente estabilizando um padrão de jôgo atualizado e difícil de ser anulado, o jôgo entre nossas equipes deverá ser emocionante e equilibrado. Com tôda a franqueza — concluiu — não haverá um favorito apriori. O treinador gostou da disposição evidenciada por seus jogadores após as últimas manobras de ontem, no campo do Varzim.

Seguiu Rio Bonito

Rio Bonito liquidou ontem, definitivamente com os sonhos do América em solucionar os problemas de seu ataque, ao embarcar às 11,55 horas, em um Electra, da Varig, com destino a Campina Grande, via Recife, para assinar contrato com o Campinense. Rio Bonito seguiu sem mesmo receber a gratificação pela vitória sôbre o Vasco, na partida decisiva do Torneio Ari Barroso, que só na tarde de ontem foi paga.

Enquanto isso o técnico Lourival Lorenzi vai tentando resolver os problemas do time com fórmulas mágicas, e já no treino de hoje, no campo do Bonsucesso o zagueiro Jorge vai ser descoberto como extrema direita, porque o técnico não vê em Zuino o ponteiro ideal para o sistema do 4-2-4. Jorge, por ser agressivo, poderá dar certo, embora deixe na defesa um nôvo claro a resolver.

Brasil vence Portugal de 6 a 1 no retrospecto

Seis vitórias contra uma derrota, 13 gols pró, contra apenas quatro, é o saldo favorável ao Brasil nos sete jogos contra a seleção portuguêsa, dos quais três foram disputados no Maracanã, dois no Pacaembu e dois no Estádio Nacional de Lisboa, no Vale do Jamor. Pelé e Gérson, com dois gols cada um, são os artilheiros principais.

O maior escore registrado a favôr do Brasil foi de 4 x 1, em 1964, no Maracanã, e o menor escore foi 1x 0, registrado duas vêzes, em 1956, em Lisboa, no primeiro jôgo entre as duas seleções, e em 1962, no Maracanã. A maior renda no Brasil foi Cr$ 69.328.412, em 1964, no Maracanã, e a maior renda registrada em São Paulo foi Cr$ 11.876.250, em 1962, no Pacaembu.

Jôgo por jôgo

1956
LOCAL — Estádio do Vale do Jamor, em Lisboa.
JUIZ — Mr. Leaf.
PLACAR — Brasil 1x0 (Gino aos 11' do 1.º tempo).
BRASIL — Gilmar, Djalma Santos, De Sordi (Pavão), Nílton Santos e Roberto; Zózimo e Sabará; Válter, Gino, Didi e Canhoteiro (Escurinho).
PORTUGAL — Carlos Gomes, Virgílio, Passos, Ângelo e Pedroto, Juca e Dimas; Vasquez, Águas, Matateu (Caiado) e Travassos.

1957
LOCAL — Maracanã.
JUIZ — Mr. Cross.
RENDA — Cr$ 4.940.000.
PLACAR — Brasil 2x1 (Didi aos 14' do 1.º tempo; Matateu aos 6' e Tite aos 17' do 2.º tempo).
BRASIL — Ernani, Paulinho, Belini, Nílton Santos e Jadir; Zito e Didi; Garrincha, Pagão (Moacir), Del Vécchio e Canhoteiro (Tite).
PORTUGAL — Carlos Gomes, Virgílio, Miguel Arcanjo e Angelo; Pedroto e Graça; Vasquez, Teixeira (Travassos), Matateu, Salvador e Palmeiro.

1957
LOCAL — Pacaembu.
JUIZ — Mr. Cross.
RENDA — Cr$ 1.879.290.
PLACAR — Brasil 3x0 (Zito, aos 16' do 1.º tempo; Mazola aos 35' e Del Vécchio aos 40' do 2.º tempo).
BRASIL — Paulo, Paulinho, Belini, Nílton Santos e Jadir; Zito e Didi; Garrincha, Pagão (Mazola), Del Vécchio e Tite.
PORTUGAL — Carlos Gomes, Virgílio, Miguel Arcanjo e Moreira; Pedroto e Graça; Vasquez, Teixeira, Cabrita, Travassos e Martins.

1962
LOCAL — Maracanã.
JUIZ — Cláudio Vicuna.
RENDA — Cr$ 29.457.172.
PLACAR — Brasil 1x0 (Pelé aos 11' do 1.º tempo)
BRASIL — Gilmar, Djalma Santos, Mauro, Nílton Santos e Zózimo; Zito (Zèquinha) e Didi; Garrincha, Amarildo, Pelé e Pepe (Germano).
PORTUGAL — Costa Pereira, Lino, Lúcio, Vicente e Hilário; Mendes e Coluna; Iauca, Euzébio, Zé Augusto e Serafim (Simões).

1962
LOCAL — Pacaembu.
JUIZ — Cláudio Vicuna.
RENDA — Cr$ 11.876.250.
PLACAR — Brasil 2x1 (Coluna aos 10' e Vavá aos 25' do 1.º tempo; Zèquinha aos 22' do 2.º tempo).
BRASIL — Gilmar, Djalma Santos, Belini (Mauro), Nílton Santos e Calvet; Zito (Zèquinha) e Didi; Garrincha, Vavá (Amarildo), Pelé e Zagalo (Germano).
PORTUGAL — Costa Pereira, Lino (Zé Carlos), Lúcio, Vicente e Hilário; Mendes e Coluna; Iauca, Euzébio, Zé Augusto (Serafim) e Serafim (Simões).

1963
LOCAL — Estádio do Vale do Jamor, em Lisboa.
JUIZ — Monsieur Faucheux.
PLACAR — Portugal 1x0 (Zé Augusto aos 28' do 2.º tempo).
BRASIL — Gilmar, Djalma Santos, Mauro, Altair e Cláudio; Zito e Gérson; Dorval (Marcos), Amarildo (Quarentinha), Pelé e Pepe (Zagalo).
PORTUGAL — Costa Pereira, Festa, Raul, Vicente e Cruz; Mendes e Coluna; Ernani (Rocha), Zé Augusto, Euzébio e Iauca.

1964
LOCAL — Maracanã.
JUIZ — Schwinte (França).
RENDA — Cr$ 69.328.412.
PLACAR — Brasil 4x1 (Pelé, Jairzinho e Coluna, no 1.º tempo; Gérson (pênalti), e Gérson no 2.º tempo).
BRASIL — Gilmar, Carlos Alberto, Brito, Aírton e Rildo; Carlinhos e Gérson; Jairzinho, Joel, Pelé e Rinaldo (Zagalo).
PORTUGAL — Américo, Festa, Germano, Vicente e Pedro Gomes; Zé Carlos e Coluna; Ernani, Zé Augusto, Tôrres e Simões.

J. Augusto e Vicente, os velhos de Portugal

PÔRTO, PORTUGAL — (Do Enviado Especial) — **José Augusto do Benfica, e Vicente, do Belenenses, terão hoje a oportunidade de igualarem-se aos brasileiros Gilmar, Zito, Didi e Nílton Santos, completando a quinta participação nos jogos entre as duas seleções, recorde, para onde vão também, Garrincha, Pelé e Djalma Santos, que estão igualmente com quatro atuações.**

Ao contrário do Brasil, a seleção de Portugal não alinhará no jôgo de hoje, um só dos jogadores que atuaram na partida de 1956, quando pela primeira vez se enfrentaram Brasil e Portugal. Os mais antigos integrantes das seleções das quinas são: Vicente e José Augusto, que participaram dos jogos de 1962, e ainda está em atividade. O Sporting é o clube recordista, tendo cedido 15 jogadores ao escrete, seguido do Benfica com 14, e que êste ano deverá ultrapassar o recorde.

Quem deu mais

Clube por clube, e anotados os números de participação da seleção portuguêsa, são os seguintes os jogadores que já enfrentaram o Brasil, desde 1956, nos sete jogos já realizados:

SPORTING — Fernando Mendes (4), Carlos Gomes, José Carlos, Vasques, Travassos (3), Lúcio, Hilário, Graça (2), Lino, Passos, A. Batista, P. Gomes, Juca, Dimas e Martins (1).

BENFICA — Coluna, José Augusto (4), Costa Pereira, Euzébio, Simões (3), Ângelo, Teixeira (2), Raul, Moreira, Cruz, Águas, Salvador, Caiado e Palmeiro (1).

F. C. PÔRTO — Virgílio, Pedroto (3), Festa, Miguel, Arcanjo, Hernani, Serafim (2), Américo e Pinto (1).

Belenenses — Vicente (4), Iauca (3), Matateu (2).

ACADÊMICA — Rocha (1).

OLHANENSE — Cabrita (1).

Para Glória Pelé é como sal-de-fruta

LISBOA — (Especial para o DC) —

— Confio em Vicente para controlar o efervescente Pelé — disse o técnico Oto Glória, da seleção portuguêsa, acrescentando que "a defesa individual tem sido sempre seu ponto forte", sem contudo assegurar a presença de Vicente no quadro. Adiantou Glória que terão simplesmente que seguir o ritmo brasileiro na linha média, e impôr o seu na dianteira. Ambas as equipes estão ocupadas, negociando um acôrdo, pelo qual poderão substituir dois jogadores antes de terminar a primeira etapa, e o goleiro em qualquer momento. A proposta foi apresentada pelo treinador brasileiro Vicente Feola. Disse que pensa substituir o ponta-esquerda Paraná no lugar de Rinaldo, e Dias por Dudu, se não estiver satisfeito com êsses jogadores antes do término do primeiro tempo. Feola e Oto Glória, treinador brasileiro dos portuguêses, estão de acôrdo que a partida será decidida na linha média. Sem Germano, o veterano jogador do Benfica, Glória admite que esteja em desvantagem.

ESTOCOLMO, Suécia (Especial para o DC) — Apavorados com a última derrota da equipe para a modesta Dinamarca, e com o prestígio dos jogadores brasileiros que, após um período incerto, voltam ao seu melhor futebol e já estão invictos a quatro jogos, um dos quais em Argel, onde caíram alemães e franceses, e empataram os soviéticos os dirigentes do futebol sueco resolveram organizar um escrete misto para o jôgo contra o Brasil, convocando todos os jogadores suecos que estejam a serviço de clubes estrangeiros. O comitê de seleção da Associação Sueca de Futebol convocou, ontem, os jogadores que irão enfrentar a seleção brasileira. São êles: Kurt Andersson, Arne Arvidsson, Orvar Bergmark, Harry Bild, Leif Eriksson, Ove Grahn Kurt Hamrin, Lennart Hemming, Aake Johansson, Torbjoern Jonsson, Ove Kindvall, Bo Larsson, Bengt Lindskog, Arne Lundqvist, Hans Mild, Bjoern Nordqvist, Cerjan Persson, Agne Simonsson, Lennart Soederberg, Lennart Wing. Quatro dos jogadores convocados são profissionais que vêm da Suíça e Itália — Andersson (Varese), Bild (Zurique), Kurt Hamrin (Fiorentina), e Jonsson (Montova). A escalação da equipe sairá após o primeiro treino, dirigido pelo técnico Lennart Nyman. Os suecos vão tentar manter a convocação dos jogadores que imigraram para a Itália e Suíça para reforçar a equipe que no dia 26 de setembro, em Estocolmo, enfrentará a Alemanha, pelas eliminatórias da Copa do Mundo.

Últimas esportivas

☆ **BRASILEIRO DE CLUBES**

O Grêmio Porto-alegrense está tentando reunir os campeões do Rio, São Paulo, Minas Gerais, Pernambuco e Rio Grande do Sul, em um torneio a ser realizado em turno e returno, com jogos realizados nos melhores estádios de cada capital participante, cada clube tendo uma vez o mando de campo, que pode muito bem vir a ser a semente fértil do verdadeiro campeonato brasileiro de clubes, se a CBD ajudar.

☆ **TABELA INTELIGENTE**

Com uma tabela inteligente, o "1º Festival Brasileiro de Clubes Campeões", afasta inclusive grande parte do ônus com os transportes aéreos, porque cada clube joga duas vêzes seguidas em seu próprio Estado. O turno começaria a 6 de janeiro, reunindo em Recife, os campeões de Pernambuco e Rio Grande do Sul; em Belo Horizonte, Minas Gerais x São Paulo, e em Salvador, Bahia x Guanabara. A última rodada será a 23 do mesmo mês.

☆ **FUTEBOL COM SERESTA**

Noite completa estão programando os jovens da A.M.A.R. e do Movimento Familiar Cristão, setor de Cascadura, que vão jogar às 20 h do próximo dia 2 uma interessante partida de futebol-de-salão e, após a competição, estarão reunidos em uma noite dançante, completando a noite com uma homenagem prestada pelos "Seresteiros do Méier", que promoverão uma "Noite da Seresta". A festa será na sede da A.M.A.R.

☆ **BRASIL VOLTA A LISBOA**

Às 14 h de amanhã, por via férrea, a delegação brasileira deixará o Pôrto, com destino a Lisboa, onde aguardará a viagem para a Suécia, hospedada no Hotel Flória, onde a piscina foi muito apreciada pela maioria dos jogadores. Hoje à noite, após o jôgo, os brasileiros serão homenageados pelos desportistas locais com um banquete.

☆ **MINAS ESPERA "HOMEM MAU"**

Os desportistas mineiros receberam com grande alegria a indicação de Carlos Nascimento, pelo presidente Havelange, para exercer as funções de Supervisor da seleção brasileira que participará da "Taça Osvaldo Cruz", contra os paraguaios, nos dias 15 e 19 de agôsto, e que, representada apenas por jogadores mineiros, com longínquas possibilidades de contar com Pelé, vestirá a camisa bicampeã mundial na inauguração do Estádio Minas Gerais.

☆ **FIFA TEM VISTA CURTA**

Por não estar a par das dificuldades que os ataques vêm encontrando para arrancar um só gol que seja, ou por ter vista curta para ver que na conquista de um gol há influências de tôdas as espécies, principalmente na regra do jôgo, que obriga os defensores a usar tática adequada, Sir Stanley Rous, presidente, e o secretário Helmut Kayser não viram influências na vitória por 8x2 do Hearts, de Edimburgo, sôbre o Kilmarnock, em não ser aplicada a Lei do Impedimento.

Feola está pensando

Coroacy Gigante

Quando Feola pensa, não sei porque, eu sinto um frio correndo pela espinha. Quando diz, então que está indeciso, parece que o mundo está para desabar sôbre mim. Feola é dessas pessoas que se aceita por tôda a vida se não tiver uma idéia. Quando se sabe que o dito está pensando, e se recorda dos últimos resultados obtidos com êsse esfôrço do sonolento treinador, começam a surgir preocupações em nossa mente.

Imaginem que o simpático treinador do São Paulo, perdão, da seleção brasileira, descobriu que o time brasileiro está jogando muito lento, e chegou a essa conclusão assistindo — perdão, novamente — dirigindo o treino em Lisboa, no qual os reservas venceram fácil e tranqüilamente por 6x1, com Gérson brincando de mostrar porque é dono do meio campo, com Célio exemplificando que não é preciso muito para ser melhor que Flávio, e Paraná mostrando que até êle sabe quais as funções que cabem a um extrema. Tudo isso, o nosso querido e simpático Feola descobriu no treino da seleção em Lisboa.

Foram segredos que os craques suplentes guardaram no Vasco e no Maracanã, em treinos e jogos, embora para o público e imprensa tivessem confessado tudo isso aos gritos e aos berros de seu futebol superior. Mas o importante é que o Feola já descobriu, e faltando ainda um ano para a Copa do Mundo. Melhor assim. Ou, antes assim, que é mais certo.

O pior é que descobrindo isso, Feola resolveu pensar. E pensar na escalação do time, o que é mais grave. Dêsse pensamento, e não será muito difícil pode sair algo de inédito. Alguma fórmula científica, como a de escalar Gérson na frente, ao lado de Pelé, e pela direita. De Don Feola eu espero tudo e não espero nada.

E é isso que dá mêdo. De qualquer forma há sempre a esperança de se saber que, mesmo os que precisam sair do time são craques. Têm que sair porque há muitos na reserva, mas são craques. Leio que Paraná deve entrar no time. Mesmo lembrando que o citado já chutou uma bandeirinha de córner, desperdiçando que a bola tem um sabor bem diferente, julgo que a mudança se justifica. Afinal, Paraná cometeu o engano porque estava colocado na faixa do campo que o sonolento treinador, o Rinaldo, parece desconhecer. Mas com a saída de Rinaldo, quem vai ajudar Pelé e Dudu a reparar Ademir da Guia em suas andanças vadias pelos quatro cantos do gramado?

Por isso eu temo os pensamentos de Feola. Paraná é ofensivo, e pede apoio do meio-campo de seu lado. Ademir também é ofensivo. Rildo já não é nenhum supercraque. Vejam só se não vai ficar um buraco por aquêle lado! A não ser que pensem em sacrificar Pelé na defesa para ser apenas o ajudante de Gérson, no mesmo lugar de Rinaldo, e Célio no de Flávio, é mais ou menos certo. E o meio-campo, como ficará?

Ai é que entra a tese do próprio Feola, ao barrar Gérson. Admir é melhor para o time porque é um jogador da base do Palmeiras. Mas saindo Rinaldo, a base fica prejudicada. O diabo é que é Feola quem está pensando, e sem Nilton Santos e Didi para ajudar. Pode sair o diabo dêsse perigoso pensamento. E eu já começo a sentir aquele frio correndo a espinha.

"Repórter Continental" noticia em imagem e voz, diàriamente no Canal 9, às 19,30h, agora com a colaboração do nôvo DC.

Norma é Romance na Tarde

Norma Blum, meiga, beleza e talento em orme, está pontificando agora na TV-Globo onde, de segunda à sexta-feira, ori enta as amenidades do programa "Romance na Tarde", transmitido das 14,30 às 16,30 horas e que apresenta filmes selecionados e entrevistas. Hoje, o progra ma terá uma atração especial: os entrevistados de Norma Blum serão duas pes soas muito importantes em sua vida: seu marido (o ator Milton Morais) e seu filho. Assim, o "Romance da Tarde" de logo mais será uma autênti ca conversa em família

Rio é musa do sambalanço

Em nome da gravadora "Elenco", Sílvia Teles fêz entrega (foto) ao Secretário de Turismo, Sr. Leoberto Ferreira, do LP "Rio, Capital da Bossa Nova". O disco é uma homenagem da "Elenco" ao IV Centenário da cidade e reúne algumas das mais belas canções da moderna música popular brasileira, cujo tema são as coisas cariocas. Algumas das faixas: "Garôta de Ipanema", "Corcovado", "Ela é Carioca", "Praça Onze", "Rio" e "Mulher Carioca", interpretadas por Baden Powell, Sílvia Teles, Lúcio Alves, Roberto Menescal, Tom Jobim, Vinícius de Morais, Odete Lara e Rosinha de Valença.

Diario Carioca

Rio de Janeiro, quinta-feira, 24 de junho de 1965

'Miss' Bahia chegou com bênção de pai-de-santo

Vestindo um "evasé" côco-ralado, chegou ontem ao Rio a "Miss" Bahia, Srta. Marilda Mascaranhas. Ao desembarcar no aeroporto do Galeão, às 13,20h, trazia nas mãos uma bruxinha baiana, que lhe foi oferecida por uma amiga, em Salvador, com a recomendação: "Cuide bem dela, porque foi abençoada pelo pai-de-santo".

O Sr. Manoel Peixoto, seu professor no curso de bacharelado da Faculdade de Filosofia da Universidade da Bahia, veio ao Rio, especialmente para esperá-la. Disse que Marilda é uma ótima aluna.

Com pimenta

Sorridente e elegante, num vestido verde, sapatos e bôlsa de napa marrom e um chapèuzinho que disse ser de couro de onça baiana, "Miss" Bahia revelou que sua maior preocupação, caso venha a ser eleita "Miss" Brasil, será a falta de pimenta na cozinha norte-americana: "Eu adoro pimenta!".

Sente-se em casa no Rio, pois costuma vir passar suas férias aqui. E divulgadora entusiasta das virtudes da água de côco para amaciar a pela das mãos e do rosto. Gosta de ver macumba, porém só como espetáculo. Acha que mais importante do que vencer o "Miss Brasil" é ficar certa de que o País será condignamente representado, pela "miss" que fôr de fato a mais bonita.

Cachoeira

Nasceu em Cachoeira, mas foi criada em Salvador, onde de repente descobriu que tinha as seguintes medidas: 93 cm de busto e quadris, 61 cm de cintura, 50 cm de coxa, 21 cm de tornozêlo e 59 quilos. Na Associação Atlética da Bahia, os diretores convidaram-na para representar o clube no certâme das "misses". Ela aceitou. Mamãe Naildes Mascaranhas fêz questão de acompanhar "Marildinha", pois quer vê-la desfilando, e espera que possa representar o Brasil em Miami Beach. Disse ao DC que sua filha não tem noivo nem namorado, mas muitos pretendentes. Já as duas irmãs da "miss", não pretendem se candidatar à concursos de beleza. Permanecerам na Bahia e torcerão por Marilda de longe.

Professor

Vindo especialmente ao Rio, para receber Marilda no aeroporto, o Sr. Manuel Peixoto, professor da "miss" na Faculdade de Filosofia da Bahia, disse que sua aluna é "muito simples, comunicativa e de personalidade atraente". Acrescentou que Marilda é um exemplo de comportamento e cultura e poderá dar ótima classificação ao Brasil. O aeroporto Santos Dumont estava apinhado de curiosos que gritavam do restaurante, pedindo a "miss" que lhes dirigisse um olhar. Ela acenou para êles e ganhou palmas. Juli Flôres, sua amiga, trouxe-lhe uma orquídea que Marilda colocou no vestido. Sempre sorrindo, ela se despediu do DC, dando um beijinho na repórter.

Regina Schneider.

O QUE A BAIANA TEM

"Miss" Bahia, uma das primeiras concorrentes a "Miss" Brasil a chegar ao Rio. Em sua mão direita, a boneca que uma amiga lhe deu, com a poderosa bênção de um Pai de Santo

Nada tem com furtos de carros

O Sr. Sílvio de Meirelles Beja, cuja fotografia foi estampada entre a de ladrões de automóveis, na reportagem de Hélio Rocha "Rio é Paraíso de Ladrões de Carros", publicada no DC do dia 22, escreveu-nos carta esclarecendo ter sido envolvido num processo de furto de veículos apenas como testemunha.

Explica o Sr. Beja que, pelo fato de conhecer pessoalmente o ladrão Wsowold, cujas atividades ilícitas entretanto desconhecia, foi chamado a depor no processo que condenou aquêle indivíduo, há cêrca de cinco anos.

Catarinense ganhou o meio bilhão

O grande prêmio da Loteria de São João saiu para o Estado de Santa Catarina, através do bilhete 18.782, no valor de 500 milhões de cruzeiros.

O segundo prêmio, 150 milhões, saiu para o Paraná, com o bilhete 05032, enquanto São Paulo ficou com o 3.º e o 4.º prêmios, respectivamente de 50 e 30 milhões, com os bilhetes .... 18944 e 4968. O 5.º prêmio, 20 milhões, saiu para o Rio Grande do Sul, com o bilhête 3394.

O RIO INTEIRO NA PAREDE

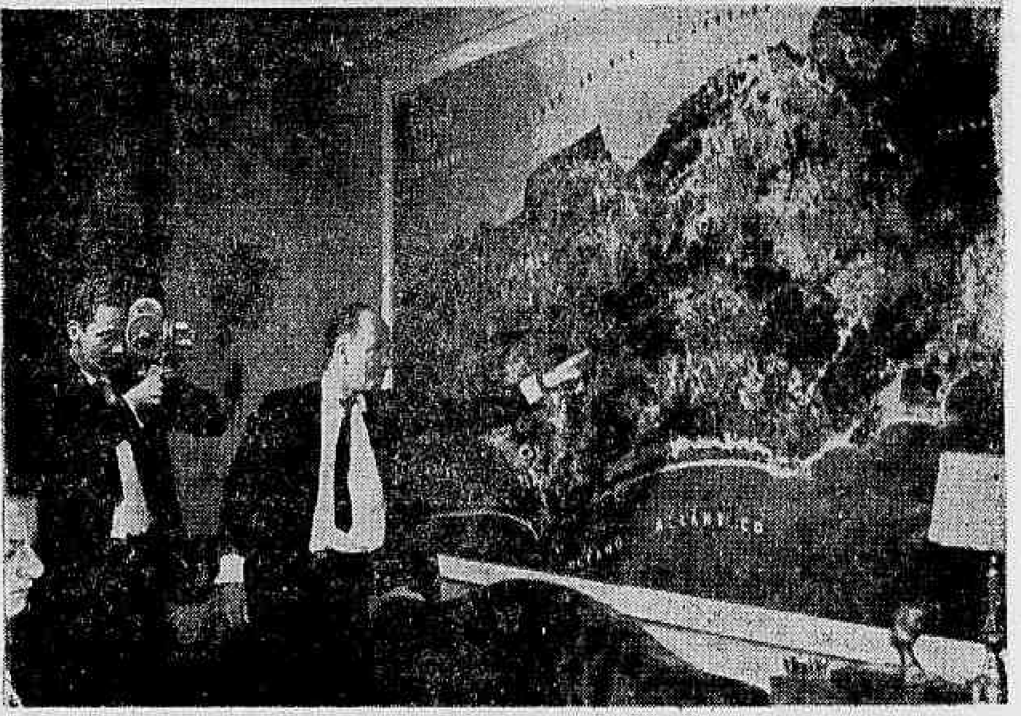

O técnico em aerofotogrametria, Sr. Luis Gonzaga Tardin, expôs ontem, após cinco anos de trabalho, o maior mapa fotográfico da Guanabara já elaborado até hoje. O mapa, um painel de oito metros quadrados, mostra todo o Estado, com suas praias, lagoas, ilhas, montanhas, ruas, praças e edifícios. No painel, o Rio aparece ao observador como se êste estivesse contemplando a cidade de uma altura de 40 quilômetros. O Sr. Luis Gonzaga Tardin informou que as fotos foram batidas de um avião a três mil metros de altitude. Foram utilizadas 180 chapas operadas com equipamento especial de alta precisão. Cópias de 23/23 cm. foram posteriormente montadas, formando o enorme mapa. A pintura foi uma das fases mais difíceis do painel. Nêle predomina o verde, tal como a paisagem carioca. Ainda mais difícil foi encontrar a tonalidade adequada para reproduzir o mar. Tôdas as ruas (e cada uma de suas casas) podem ser identificadas por qualquer pessoas

Comissão controlará propaganda nas ruas

O Secretário de Serviços Públicos da GB, General Salvador Mandim, instalou, ontem, em seu gabinete, na Avenida Rio Branco, 277 — 2.º andar, a Comissão Estadual de Contrôle de Publicidade, que será dirigida por um colegiado presidido pelo Professor Ari da Mata e composto por um representante das emprêsas de publicidade, um dos publicitários e três de órgãos governamentais.

A Comissão Estadual de Contrôle de Publicidade será encarregada de conceder autorizações para a fixação de cartazes, painéis, tabuletas e quaisquer outros tipos de anúncios, luminosos ou não, em vias públicas ou em locais expostos ao público, subordinando essas autorizações à preservação da beleza da Cidade.

Segundo declarou o Secretário de Serviços Públicos, na ocasião, «a Comissão Estadual de Contrôle de Publicidade é um órgão pioneiro no campo da Administração Brasileira, pois, pela primeira vez, a publicidade foi considerada um Serviço Público e, como tal, será controlada, visando a defender o interêsse do povo em geral, no sentido da preservação da beleza da Cidade do Rio de Janeiro, especialmente neste ano em que comemoramos o seu IV Centenário.

— A utilização da paisagem por êsse gênero de atividade econômica pelo uso de um patrimônio que é comum a tôda a população — afirmou — deve ser feita de sorte a oferecer em contrapartida algum benefício ao povo, quer pela prestação de um serviço, quer proporcionando uma informação de interêsse público.

— De acôrdo com estas diretrizes, traçadas pelo Governador Lacerda — continuou — qualquer anúncio destinado a logradouros públicos, praças e jardins da Cidade, deverá passar por essa comissão estadual, que, antes de conceder a autorização, verificará se foram preenchidas as condições de estética e se foram utilizados os materiais apropriados.

O presidente da Comissão Estadual de Contrôle de Publicidade, Professor Ari da Mata, ao receber o cargo das mãos do Procurador do Estado Dirceu de Oliveira e Silva, declarou que «sua tarefa ficou muito facilitada pelos trabalhos da Comissão Especial que precedeu a instalação da nova Comissão».

Além do Professor Ari da Mata, farão parte da Comissão os Srs. Erwin Neschling, representante das Emprêsas de Publicidade; Francisco de Assis Correia, representante do Sindicato dos Agenciadores de Publicidade e Propagandistas; e os Srs. Péricles Barbeito de Vasconcelos, Teodorico dos Santos e Aldano de Almeida Correia Filho, como representantes da Administração Estadual.

O Secretário de Serviços Públicos da GB, General Salvador Mandim, instalou a nova Comissão que controlará a publicidade externa no Rio

Flamengo para Flexa inaugurar

Apesar de já estar sendo freqüentada há meses pelos banhistas, as obras da praia artificial do Flamengo só serão concluídas na próxima semana, quando haverá inauguração oficial, com discursos e o candidato situacionista. Estará presente à solenidade o chefe do Laboratório Nacional de Lisboa, que dirigiu os estudos de técnicos portuguêses, no ano passado, para a recuperação daquela praia, e agora está planejando o alargamento da Avenida Atlântica. Para melhorar a paisagem e dar sombra aos banhistas, a SURSAN está planejando o plantio de palmeiras ao longo da praia, que tem 1.560 metros de extensão e uma largura média de 80 metros. Quinhentos metros cúbicos de areia, dragada do fundo da Guanabara, foram utilizados para construir a praia

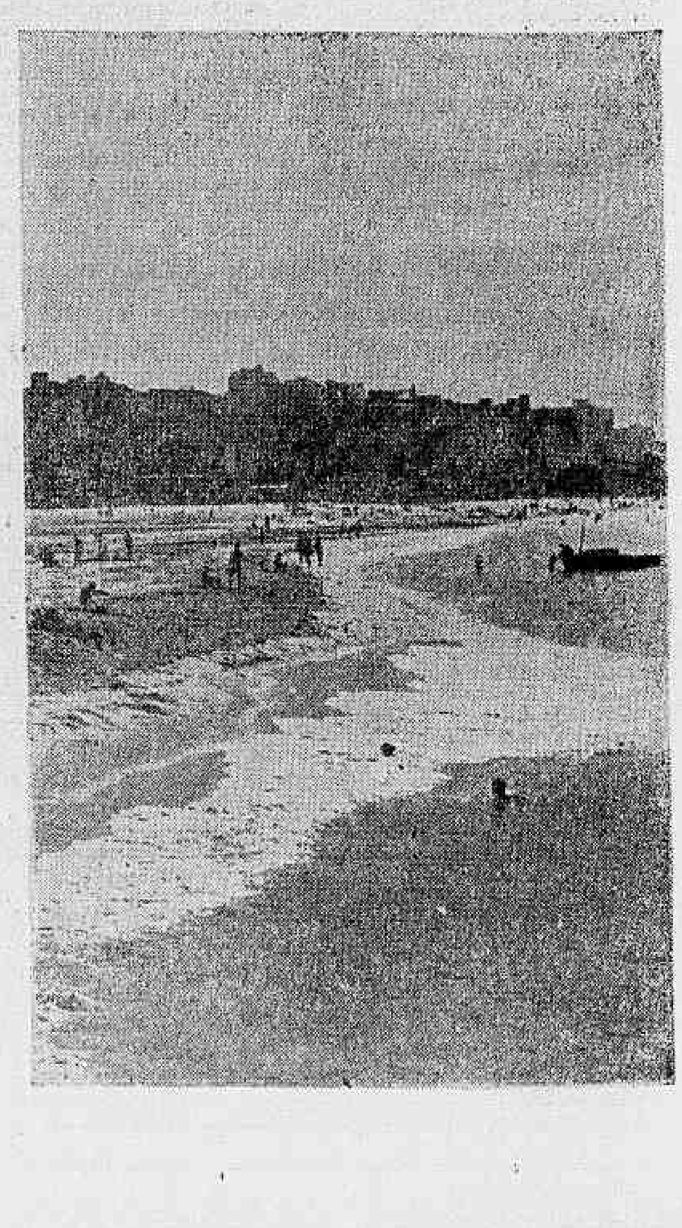

COPACABANA, GUERRA & PAZ — Sylvan Paezzo

Sal, água, dedo-duro e azar

Não sei se a história tem graça. Acontece que no momento o meu espírito estava preparado para recebê-la com boavontade e ri. Por isso vou contar pra vocês.

Farmácia Noite e Dia. Noite. Eu e o Lúcio Rangel, meu irmão mais velho, entramos naquela claridade tôda. Nos levava até lá um pequeno dedo que não se acostumou com o copo e começou a chorar vermelho. Dedo meu.

— Tem mercúrio cromo?

Tinha.

Quando o rapaz, devidamente vestido de branco, buscou uma prateleira, entrou um sujeito bem vestido, bem barbeado e bem o resto das coisas que a gente sempre devia ter bem.

— Tem sal de frutas?

— Um momento, pediu o rapaz de avental branco.

Nosso mercúrio cromo veio num embrulhinho. Era hora de pagar e fomos até aquêle sujeito que fica com a caixa na frente e um buraquinho do lado. Pelo buraquinho, passei a nota e apanhei o recibo. Quando voltamos para buscar o consôlo do meu dedo chorão, ouvimos.

— Mas tem sal de frutas ou não tem?

— Tem, senhor.

O homem coçou a cabeça e falou:

— Então, me dá um de abacaxi!

A menina

Dia 17 passado está no passado. E é bom, pois foi muito triste. Valdira Olegário da Silva, residente na Rua Itapiru, 916, ficou sòzinha em casa. Com seus 4 anos de idade, não deve ter levado o caso muito a sério. Deve, inclusive, ter sido ao contrário.

É, Valdirinha sonhou que era princesa, fada, coelhinho, gatinha. Bem, Valdirinha sonhou, é verdade, e resolveu brincar dentro de casa mesmo, pois é natural que seus pais não deixassem que saísse.

E a alegria de 4 anos de idade correu pela sala, pelo quarto, pela cozinha. A belezinha de menina esbarrou no fogão e uma chaleira cheia de água fervendo caiu sôbre ela.

Com queimaduras de primeiro, segundo e terceiro graus, Valdira Olegário da Silva faleceu, ontem, no Hospital Sousa Aguiar, depois de sofrer muito.

O mais estranho: o nome de seus pais não constava nos registros do hospital.

Reconhecimento

De acôrdo com o que publicamos aqui, o porteiro Severino Vicente Duarte, assaltado por soldados na Rua Santa Clara (perdeu uma pasta, uma garrucha e 20 mil cruzeiros), estará, hoje, pela manhã, acompanhado do Tenente Maurício Albuquerque, delegado militar da Área de Segurança do Exército da Zona Sul, no 2.º Batalhão da Polícia Militar, na Rua São Clemente, tentando reconhecer os autores do assalto.

Junto com a pobre vitima, outra: Cícero Francisco do Nascimento, que também entrou pelo cano.

Vamos ver o que acontece.

A queda

Quantos segredos neste mundo de inexplicáveis. Quanta renúncia, numa terra em que se faz tudo para não perder a vida...

O operário-eletricista Hamilton Guedes, 33 anos, solteiro, trabalhava no andaime relativo ao sétimo andar do edifício em construção, na Rua Timóteo da Costa, 151.

Caiu.

Caiu e morreu.

O corpo está no Instituto Médico Legal e o 15.º DP registrou, como sempre.

O azarado

O azarado é o prédio número 49 da Rua Djalma Ulrich. Só êste ano já teve dois apartamentos assaltados.

Ismoel Pereira, meu conterrâneo, saiu de sua residência, na Rua Jurujuba, 25, Niterói, crente que ia se arrumar em Copacabana. Era um ponto de vista pessoal, naturalmente.

Por querer ou não, escolheu o prédio azarado e entrou. Entrou sem que ninguém perguntasse quem era, de que serviam pé-de-cabra, chave de fenda, mólho de chaves-gazuas, fitas adesivas e um pacote de maconha. Êste último, claro, era estimulante, pois nem todo mundo tem coragem de arrombar um apartamento ao natural. Eu, por exemplo, não teria.

Mas a estória tem um outro personagem. Dêsses que só entram para mostrar que o crime não compensa, muito embora tenha acontecido ao contrário e msua própria residência.

É Jorge Zilberberg, morador do prédio azarado. Um dos dois apartamentos que foi roubado êste ano, era dêle.

Jorge não foi muito com a cara do meu conterrâneo. Desconfiou e teve a certeza das intenções vergonhosas do Ismoel.

— Pega ladrão! Pega ladrão!

Todo niteroiense corre bem. Não sei por quê, mas corre. Meu conterrâneo só foi seguro na esquina de Barata Ribeiro com Bolivar.

Quando Jorge Zilberberg, de uma certa forma esquecido de que seu apartamento tinha sido assaltado; e o PM Josiel Pereira entraram no 13.º Distrito Policial, o comissário de plantão ficou muito satisfeito.

Em nome de Niterói, desculpe pelo vexame. Garanto a vocês que nem todos os nossos assaltantes são de tão baixa categoria.